VAPAUS

Ilmestyy tiistaisin, torstaisin ja lauantaisin — Perustettu vuonna 1917 — Canadan suomalaisten itsenäinen työväenlehti

No. 89 — Vol. XXXVI vuosikerta — Sudbury, Ontario — Lauantaina, elokuun 1 p. — Saturday, August 1, 1953

Välirauhansopimusta on rikottu 12 eri kertaa

Vankien vaihtaminen alkaa elokuun 5 pnä; veljeilyä sotilasten keskuudessa

Panmunjom. — Korealaiset ilmoittivat perjantaina, että amerikkalaiset ovat 12 eri kertaa rikkoneet välirauhansopimusta. Amerikkalainen kenraalimajuri B. M. Bryan sanoi, että hän tutkii esitettyjä syytöksiä.

Korealaisten päävaltuutettu kenraaliluutnantti Lee Sang Cho on ilmoittanut, että he luovuttavat ensimmäiset sotavangit elokuun 5 pnä. Korealaiset luovuttavat kaikkiaan 12,763 ja amerikkalaiset noin 74,000 sotavankia.

Ensimmäinen ryhmä amerikkalaisten käsissä olevia sotavankia saapui Inchonin satamaan torstaina. Tässä ryhmässä saapui 1,800 korealaista ja 100 kiinalaista sotavankia. Kiinalaiset sotavangit repivät suutuksissaan univormujaan protestiksi huonoa kohtelua vastaan.

Yhdysvaltain 8. armeijan komentaja kenraali Maxwell Taylor sanoi, että toinen ryhmä sotavankeja saapuu Inchoniin 4 pnä elokuuta, eli päivää aikaisemmin kuin sotavankien vaihto alkaa.

Yhteinen välirauhakomissioni on päättänyt kutsua Ruotsin, Sveitsin, Tshekkoslovakian ja Puolan komission jäsenet kokoukseen lauantaina. Kuuden eri maan Punaisten Ristien edustajat pitivät kokouksen torstaina täällä.

Kenraali B. M. Bryan sanoi, että torstaina pidetty yhteinen välirauhakomissionin kokous sujui hyvin.

Seoul. — Amerikkalaisten ja heidän liittolaistensa joukot vetäytyivät torstaina kello 10 ap. taisteluasemistaan 2 km. päähän. Pekingin radiotiedossa torstaina sanottiin, että korealaiset ja kiinalaiset vapaaehtoiset ovat vetäytyneet sovitun matkan päähän taistelulinjoilta määräaikaan mennessä.

Canadan 25 prikaati vetäytyi pois Gibraltar-mäestä. Molemmilla puolilla rikottiin ilmoitettuja asemia. Vaikka veljeileminen korealaisten ja kiinalaisten vapaaehtoisten kanssa kiellettiin, niin sitä kuitenkin ilmeni kaikilla rintamaosilla.

Britannia haluaa käydä kauppaa Kiinan kanssa

"Epävirallinen" liikemiesryhmä on jo saanut luvan lähettää $10,000,000 arvosta n.s. ei-strategisia tavaroita

Lontoo. — Myötäillen Yhdysvaltain kiinalaisvastaisen ohjelman edessä Britannian hallituksen puhemiehet sanoivat torstaina, että Britannia ei vaadi "hetikohtaista" Kiinan Kansantasavallan hyväksymistä YK:n jäsenyyteen, mutta mikäli on puhe Kiinan markkinoista, niin Britannia haluaa kehittää niitä omien etujen mukaisella tavalla.

Laboristien vaatimusten ja kysymysten johdosta, v.t. pääministeri R. A. Butler ja v.t. ulkoministeri Salisbury julkaisivat parlamentin istunnossa seuraavan lausunnon:

1. Punaisen Kiinan hetikohtaisen jäsenyysvaatimuksen täytyy odottaa rauhankonferenssin alkua.

2. Britannia tunnustaa edelleen kansainväliset rajoitukset sotatarveaineiden kuljetuksessa Kiinaan.

3. Britannia pitää oikeana ja asiallisena sitä, että se kehittää ei-strategisten tavarain kauppaa Pekingin hallituksen kanssa.

Ja tärkeintä (viimeistä) seikkaa korostaen, Britannian epävirallinen idän-ja-lännen kauppaによる ryhmä tiedoitti saaneensa hallitukselta luvan lähettää heti Kiinan tilaamat lähes $10,000,000 arvoiset ei-strategiset tavaramäärät.

"Tämä kaupparyhmä tunnetaan "Kansainvälistä kauppaa kehittävä Britannian neuvoston" nimellä, jonka johdolla lähetettiin Britannian 19 johtavan teollisuusmiestä Pekingiin, missä ne allekirjoittivat suuren kauppasopimuksen. Kiina antoi heidän kauttaan Britannialle lähes 90 eri tavaratilausta.

Mainitun neuvoston johtaja Roland Berger sanoi sanomalehtimiesten konferenssissa torstaina, että k.o. liikemiehet menevät pian Britannian kauppaministeri Peter Thorneycroftin puheille toivossa, että he saisivat virallisen luvan lähettää toisen $10,000,000 arvosta tavaraa Kiinan Kansantasavaltaan.

Britannian Pekingin lähetystöön kuului Britannian joitain parhaiden tunnettuja liikemiehiä ja pankkiireita ja ne allekirjoittivat Kiinan Kansantasavallan kanssa sopimuksen, jonka perusteella kummaltakin puolen vaihdetaan vähintäin $42,000,000 arvosta tavaraa ennen kesäkuuta 1954. Monet niistä tavaroista, joita brittiläiset lupasivat Kiinalle, on kuitenkin jänkkien toimesta leimattu strategisiksi materiaaleiksi, joita ei muka saa Kiinalle myydä.

Antaen ymmärtää, että Britannian suhtautuminen strategisten materiaalien kauppasaartoon riippuu mitei kokonaisuudessaan siitä, miten Kiina suhtautuu Indo-Kiinaan, v.t. pääministeri Butler sanoi:

"Me haluamme saada niin paljon Kiinan kaupasta kuin voimme. Britannian liikemiehet haluavat saada takaisin osan niistä suurista etuisuuksista, mitä heillä aikaisemmin Kiinassa oli. Hallitus tukee sitä."

V.t. ulkoministeri Salisbury korosti samaa ylähuoneessa sanomalla: "Ei ole mitään syytä miksi emme voi käydä kauppaa ei-strategisista aineista, ja niin menetellessämme, minä en voi mitenkään myöntää, että me tekisimme jotakin sellaista mikä ei ole oikein ja sopivaa."

Yhdysvaltain kauppapolitiikkaa arvosteltu

Winnipeg. — Canadian Federation of Agriculture hyväksyi torstaina päätöslauseen, jossa kehoitetaan vapaampaan maailmankauppaan. Käydyssä keskustelussa arvosteltiin ankarasti Yhdysvaltain hallitusta eri näisten kauppaesteiden johdosta.

Kansainvälisen Maatalousliiton neuvonantaja L. A. Wheeler sanoi, että Yhdysvaltain hallituksen kauppapolitiikka on aiheuttanut harmia Canadalle ja se tuntuu koko maassa. "Pitäisi käydä enemmän neuvotteluja kansainvälisessä mittakaavassa niiden probleemien ratkaisemiseksi, jotka ovat maailmanlaajuisia", sanoi hän. Hän myönsi, että kansainvälisen kaupan alalla Yhdysvallat on saanut aikaan paljon vaikeuksia.

Mr. Wheeler sanoi, että usein saatetaan voimaan tuontikieltoja kotimaisten hintojen vakauttamiseksi, mutta sellaisista tulisi neuvotella etukäteen. Hänen mukaansa on kansainvälisen vehnäsopimuksen mukaisen 421,000,000 bushelin vehnän myyminen aiheuttanut vaikeuksia. Tähän on eräänä syynä kun Britannia ei liittynyt vehnäsopimukseen.

Douglas ennustanut maatalouspulaa

Selkirk, Man. — Canada, jota johtaa imperialistien käsissä oleva liberaalihallitus, kulkee maatalouspulaa kohti, sanoi täällä torstaina Saskatchewanin pääministeri T. C. Douglas.

Hän vertasi kuluvaa vuotta vuoteen 1928, jolloin liberaalit ennustivat ikuisesti kestävää hyvinvointia. Canadan hyvinvointi on riippuvainen maataloudesta, sanoi mr. Douglas. Mutta liberaalit kykenemättömyytensä tai tyhmyytensä takia ovat menettäneet markkinat Canadan maataloustuotteilta.

Putkityöläisten palkoista ei ole päästy sopimukseen

Toronto. — Täällä ilmoitettiin keskiviikkona, että putkityöläisten palkoista ei työnantajain ja työläisten välillä ole päästy sopimukseen.

AFL:n Plumbers and Steamfitters unio ja työnantajien kesken jatketaan täällä viikolla neuvotteluja ja täällä uskotaan, että lakko voidaan välttää.

Unio alkujaan vaati 35 sentin korotusta tuntipalkkoihinsa.

Kaivosyhtiö hylkäsi "välirauhanehdotuksen"

Broulan-Reef jatkaa edelleen lakon murtamisohjelmaansa; unio olisi suostunut ehdotukseen

Toronto. — "Valtio valtiossa"-isäntänä esiintyvän Broulan Reef Gold Minesin johto hylkäsi torstaina maakuntahallituksen työministeriön ehdottaman viisi kohtaa käsittävän "välirauhansopimuksen" jonka unio olisi hyväksynyt.

Ontarion työministeri Daley ja hänen pääsovittelijansa Louis Fine esittivät ensimmäisen kerran tämän maakunnan historiassa lakkokysymyksen sovittelua varten viisi kohtaa käsittävän ehdotuksen "välirauhansopimukseksi". [illegible]

Tämän "välirauhansopimuksen" mukaan [illegible]

Yhtiön esityksiin sisältyi [illegible] "välirauhan" [illegible]

tion edustajat hylkäsivät tämän "välirauhanehdotuksen".

Tämän jälkeen työministeri Daley lykkäsi neuvottelujen jatkamisen ensi torstaihin, ja suositteli yhtiölle, että se [illegible] ehdotetun "välirauhansopimuksen" varalta.

Työministeriön ehdotukseen sisältyi suositus, että työläisten keskuudessa suoritettaisiin hallituksen valvonnan alaisuudessa [illegible] rauhansopimuksesta. [illegible]

Yhtiön taholta hyljättiin tämä ehdotus "välirauhansopimuksesta" [illegible]

Canadassa valmistettujen tavaroiden vienti noussut

Yhdistyneeseen kuningaskuntaan sekä eräisiin toisiin maihin vienti laskenut

Ottawa. — Viime kesäkuussa nousi Canadassa valmistettujen tavaroiden vienti 9.3 prosenttia verrattuna viime vuoden kesäkuun vientiin. Kotimaassa valmistettujen tavaroiden viennin arvo kohosi $411,659,000, eli $35,000,000 korkeammaksi kuin viime vuoden vastaavalla ajalla.

Ulkomailla valmistettujen tavaroiden vienti myöskin kohosi $4,357,000 ja viime vuoden kesäkuussa oli viennin arvo $4,044,000.

Kaikkiaan Canadasta vietiin viime kesäkuussa $416,016,000 edestä tavaroita ja viime vuoden kesäkuussa $380,738,000.

Vaikka vietävien tavaroiden hinnat olivat kesäkuussa 2.1 prosenttia alhaisemmat kuin viime vuoden hinnat, niin vienti oli kuitenkin niin paljon suurempi, että kauppa viime kesäkuussa oli 11.5 prosenttia arvoltaan suurempi edellisen vuoden vastaavan ajan vientiä.

Kuluvan vuoden ensimmäisellä puoliskolla Canadasta vietiin kaikkia tavaroita $2,019,698,000 edestä tavaroita ulkomaille. Viime vuoden vastaavalla ajalla oli vienti $2,121,759,000. Tänä aikana tavaroiden hinnat olivat noin 3.5 prosenttia alhaisemmat kuin viime vuonna. Canadan vienti Yhdysvaltoihin sekä eräisiin toisiin maihin lisääntyi, mutta Yhdistyneeseen kuningaskuntaan, latinalaisiin maihin sekä muutamiin Europan maihin vienti laski.

Vaikka osoitti erikoisesti nousua vienti Yhdysvaltoihin. [illegible] $25,000,000 arvoltaan korkeampi kuin viime vuoden vastaavalla ajalla.

Kotimaassa valmistettujen tavaroiden vienti Yhdysvaltoihin nousi viime kesäkuussa $214,588,000 ja edellisenä vuonna oli sen arvo $191,483,000.

Puolen vuoden kotimaassa valmistettujen tavaroiden vienti Yhdysvaltoihin kohosi $1,88,420,000 ja viime vuoden vastaavalla ajalla oli se $1,113,307,000.

Canada lähetti Yhdistyneeseen kuningaskuntaan tavaroita viime kesäkuussa $77,026,000 arvosta ja viime vuoden kesäkuussa $84,632,000 arvosta.

Kolme henkilöä sai surmansa auto-onnettomuudessa

Caledonia. — Kolme mailia täältä etelään sai surmansa auto-onnettomuudessa kolme saman perheen jäsentä.

Surmansa saivat autojen yhteentörmäyksessä mr. Frank Franklin, hänen vaimonsa sekä 8-vuotias tyttärensä. Onnettomuuden uhrit olivat matkalla hautajaisiin.

Puhdistusaine syttyi palamaan aiheuttaen kuoleman

Ottawa. — Viime torstaina sai mrs. Olive Stanley niin pahoja palohaavoja, että kuoli niiden johdosta sairaalassa.

Onnettomuuden uhri puhdisti [illegible] kun se syttyi palamaan ja sytytti hänen vaatteensa tuleen. Naapurit [illegible]

Pikaluistelun maailmanmestaruuskilpailut Japaniin

Davos, Sveitsi. — Kansainvälinen Luisteluliitto ilmoitti täällä keskiviikkona, että pikaluistelun maailmanmestaruuskilpailut pidetään helmik. 16—17 pnä Japanissa, Sapporossa.

Kaunoluistelun maailmanmestaruuskilpailut pidetään Oslossa, Norjassa, helmik. 14—20 päivien välisenä aikana.

Europan pikaluistelun mestaruuskilpailut pidetään Bolzanossa, Italiassa, tammikuun 28—31 välisenä aikana.

Suomalaisia vangittu Porkkalan vesillä

Helsinki. — Neuvostoliiton patrullilaiva pidätti viime torstaina kaksi suomalaista, jotka olivat uimassa Porkkalan vesillä.

Ennenkuin vangitut luovutettiin suomalaisille viranomaisille, pyysivät venäläiset vangituille vaatteita, koska molemmat uimarit olivat alasti.

11 sai surmansa räjähdyksessä

Rio de Janeiro. — Yksitoista henkilöä sai surmansa ja 11 loukkaantui Sao Paulossa ammustehtaassa tapahtuneessa räjähdyksessä.

Räjähdys johtui siitä kun salpietarisuolalla täytetty astia kaatui ja suolan pääsi sekaantumaan muiden kemiallisten aineitten kanssa.

Natsien uhreille myönnetty korvauksia Saksassa

Bonn, Länsi-Saksa. — Länsi-Saksan parlamentti on myöntänyt $952,000,000 korvauksenaa natsien uhreille, joista suurin osa on juutalaisia. Asia on jätetty ylähuoneelle lopullista hyväksymistä varten.

Tämä päätös ei koske niitä, jotka ovat muuttaneet Israeliin, joille on myönnetty $882,000,000 korvausta natsien aiheuttamista vahingoista.

Keskitysleirillä olleille maksetaan keskimäärin 110 Saksan markkaa (n. $35.70) kuukaudelta vankinaoloajasta.

Parlamentin päätös koskee kaikkia niitä henkilöitä, jotka ovat kärsineet natsien takia Saksassa.

Noin 1,000,000 maanjäristystä vuodessa

Denver. — Rev. James MacElwayne, joka on Jesuiittain Sismologyhdistyksen puheenjohtaja, sanoi täällä torstaina, että noin 1,000,000 maanjäristystä tapahtuu vuosittain.

Hän sanoi, että se ei kuitenkaan ole niin paha kuin miltä kuulostaa koska vain muutamia näistä voidaan havaita ilman asianmukaisia kojeita.

13 työläistä hukkui Tanganykassa

Dar es Salaam, Tanganyika. — Viime keskiviikkona hukkui täällä lähellä 13 työläistä, joita kuljetettiin työmaalle. Ankara tuuli kaatoi veneen.

"Vaarallinen" kanta sanoi Clement Attlee

Britannia tuomitsee Dullesin ukaasin ja sanoutuu irti uusista uhkailuista

Lontoo. — Britannian hallitus sanoutui torstaina irti Yhdysvaltain valtiosihteeri John Foster Dullesin yksipuolisesti julistamasta "ohjelmasta", jonka mukaan Yhdysvallat suorittaa uloskävelyn 90 päivän kuluttua poliittisesta konferenssista, jos se katsoo, että konferenssi ei tuota tuloksia ennen sitä. [illegible]

Britannian työväenpuolueen johtaja Clement Attlee syytti torstaina alahuoneen istunnossa avoimesti, että Yhdysvallat on julistanut kantansa Korean rauhankonferenssin suhteen huomioonottamatta lainkaan liittolaisten mielipiteitä.

Samalla kertaa mr. Attlee pyysi hallitusta ilmoittamaan, että se ei ole hyväksynyt Yhdysvaltain [illegible] ohjelmaa.

V.t. pääministeri R. A. Butler vastasi Attleelle, että Britannia on jo ilmoittanut Yhdysvalloille, että Britannia pitää vapauden täysin itsenäiseen toimintaan siinä tapauksessa jos Korean rauhankonferenssi epäonnistuisi.

Britannia ei ole "millään tavoin etukäteen sidottuna" [illegible] jos Etelä-Korea rikkoo välirauhansopimuksen, jos kommunistit aloittavat hyökkäyksen uudelleen tai jos Korean rauhankonferenssista, sanoi Butler.

Attlee esitti yllämainitun kysymyksen sen yleisen huolestuneisuuden takia, [illegible] Foster Dullesin Washingtonissa viime tiistaina antaman lausunnon johdosta jolloin valtiosihteeri Dulles määritteli diktaattorimaisesti ja yksipuolisesti kantansa Korean rauhankonferenssin suhteen seuraavasti:

1. Hän tulee vastustamaan Kiinan Kansantasavallan hyväksymistä YK:n jäsenyyteen hintana Korean yhtenäisyydestä.

2. Että Yhdysvallat kävelee pois poliittisesta konferenssista 90 päivän kuluttua, jos se katsoo, että kommunistit eivät neuvottele rehellisessä mielessä.

Sanoi mr. Attlee alahuoneen istunnossa:

"Yleisenä yhjeenä Dullesin ukaasissa on se, että jos asiat eivät kehity siten kuin mr. Dulles haluaa, niin Yhdysvallat tekee mitä haluaa. Se on äärettömän vaarallinen lausunto."

Mr. Attlee sanoi, että "kaikki ovat suuresti huolissaan" Dullesin lausunnon johdosta "joka näköään määrittelee Yhdysvaltain kannan poliittiseen konferenssiin suhteen [illegible] liittolaisten mielipidettä kysymättä."

Britannia ja Libya tehneet ystävyyssopimuksen

Lontoo. — Valtioministeri Selwyn Lloyd ilmoitti torstaina alahuoneessa, että Britannia ja Libya ovat tehneet ystävyyssopimuksen. Hänen mukaansa sopimus allekirjoitettiin Benghazissa.

Sopimuksen mukaan Britannia saa Libyasta sotilaallisia tukikohtia ja Libya saa korvaukseksi niistä Britannialta taloudellista apua.

17 loukkaantui junan suistuessa pois kiskoilta

Guymon, Okla. — Viime keskiviikkona suistui pikajuna pois raiteilta 17 mailia pohjoiseen täältä ja 17 henkilöä loukkaantui onnettomuudessa. Kukaan ei loukkaantunut vaarallisesti.

VIIME TIEDOT

New York. — Työväenvastaisesta Taft-Hartley laista omalaatuista kuuluisuutta saanut republikaanipuolueen johtava senattori, Robert Taft kuoli täkäläisessä sairaalassa perjantaina, kello 11.30 aamupäivällä.

Lontoo. — Yhdysvaltain valtiosihteeri John Foster Dulles on joutunut ankaran tulen kohteeksi Englannin sanomalehdistössä sen kielteisen kannan johdosta minkä hän omaksui viime tiistaina Korean välirauhasta aiheutuvan rauhankonferenssin pulmiin nähden. Lehdet syyttävät Dullesia "rauhan probleemien vaikeuttamisesta".

Cornwall. — Täällä lähellä syöksyi perjantaiaamuna Colonial Coach Linen bussi Williamsburgin kanavaan ja 20 ihmistä uskotaan saaneen surmansa. Seitsemäntoista henkilöä pelastettiin onnettomuudesta. Bussi nostettiin ylös kanavasta 10.30 ap. ja siitä löydettiin 10 matkustajan ruumiit.

Moskova. — Neuvostoliitto jätti perjantaina täällä Yhdysvaltain lähetystölle vastalauseen sen johdosta kun amerikkalainen B-50 pommittaja loukkasi Neuvostoliiton aluetta lähellä Vladivostokia.

Neuvostoliiton protestissa sanottiin, että pommittajasta tulitettiin neuvostokoneita, jotka senjälkeen avasivat tulen pommittajaa vastaan.

Ranskalaisten hyökkäys vietnamilaisia vastaan ei ole onnistunut

Ranskalaisten saartamat vietnamilaiset ovat päässeet pakenemaan saarrosta

Hanoi, Indo-Kiina. — Ranskalaisten suurin hyökkäys vietnamilaisia vastaan näyttää olleen vain osittaisesti menestyksellinen, ilmoitettiin täällä keskiviikkona. Tiistaina ranskalaiset saartoivat noin 3,000 miestä käsittävän vietnamilaisten joukon, mutta keskiviikkona uskottiin, että noin 2,300 vietnamilaisista on onnistunut paeta saarrosta.

Ranskan armeijan eräs puhemies sanoi täällä, että noin 12,000 käsittävä ranskalainen sotaväen osasto saartoi vietnamilaiset joukot kapealla rannikkoalueella noin 300 mailia etelään täältä. Hän sanoi, että vietnamilaiset ovat tunkeutuneet ranskalaisten rintaman läpi tiheässä bambumetsässä.

Niiden, jotka uskotaan olevan vielä saarroksissa, uskotaan yrittävän väkirynnäköllä pyrkivän pois saarroksesta.

Ranskalaisten yllätyshyökkäys alkoi tiistaina ja ranskalaisia joukkoja nousi rannikolle lähellä Huetä, joka on Annamin pääkaupunki.

Jugoslavia ja Egypti tehneet kauppasopimuksen

Kairo. — Egypti ja Jugoslavia allekirjoittivat torstaina täällä kauppasopimuksen. Vuoden kestävän kauppasopimuksen aikana tavaravaihto tulee olemaan noin $1,400,000.

Uusi pääministeri Valko-Venäjälle

Moskova. — Valko-Venäjän pääministeriksi on nimitetty Alexei Kleshchev, ilmoitettiin täällä keskiviikkona.

Valko-Venäjän aikaisempi pääministeri oli K. T. Mazurov. Valko-Venäjä on kolmanneksi suurin tasavalta Neuvostoliiton 16. tasavallasta.

Auto nurin ja nainen menetti henkensä

Cayga. — Keskiviikkona sai surmansa mrs. Minnie Brummanacci kun auto, jossa hän matkusti, liukkaan tien takia syöksyi pois tieltä ja meni useamman kerran ympäri.

Hänen veljensä sekä miehensä pelastuivat onnettomuudesta pienillä vammoilla.

Abitibi-yhtiön voitot entistä suuremmat

Toronto. — Abiti Power & Paper Co:n puhtaat voitot olivat kuluvan vuoden kuuden ensimmäisen kuukauden aikana 359,165 dollaria suuremmat kuin edellisen vuoden vastaavana aikana, todetaan täällä julkaistussa yhtiön 6 kk:n tilikertomuksessa.

Puhtaan voiton määräksi ilmoitetaan kaikkien poistojen ja varausten jälkeen 4,763,220 dollaria vaikka yhtiön myynnit olivat kuluneiden 6 kk:n aikana 660,000 dollaria vähäisemmät kuin edellisen vuoden vastaavana aikana.

Yhtiön presidentti D. W. Ambridge sanoo, että yhtiö tulee kaikin mahdollisin keinoin edelleen vähentämään tuotantokustannuksia, mikä merkitsee kielteistä kantaa palkkojen korottamiseen nähden.

Hotellityöläisten työpäivää lyhennetty

Ottawa. — Täällä ilmoitettiin keskiviikkona, että Canadian Pacific-rautatieyhtiön hotelleissa on 2,000 työläisen työviikko lyhennetty 44 tunnista 40 tuntiin palkkoja laskematta.

Yhtiöllä on hotelleja Vancouverissa, Banffissa, Calgaryssa, Reginassa, Winnipegissä ja Quebecissä.

Pohjois-Koreassa amnestia

Tokio. — Pyonyangin radiotiedossa keskiviikkona ilmoitettiin, että Pohjois-Korean ylioikeus on myöntänyt laajan amnestian, joka koskee kaikkia vankeja, joiden tuomio on yli kolme vuotta.

Kaikkien yli kolme vuotta vankeuteen tuomittujen tuomiot alennetaan puolella.

Kaikki naiset, joilla on lapsia alle 10 vuoden ikäisiä, raskaana olevat, sairaat taikka alle 18 vuotiaat, vapautetaan heti.

Ontariossa kymmenen metsäpaloa

Toronto. — Maa- ja metsädepartmentti tiedoitti torstaina, että Ontariossa on kymmenen metsäpaloa. Ne ovat Cochranen, Sudburyn, Sioux Lookoutin, Parry Soundin, Swastikan, Pembroken ja North Bayn alueilla.

Useat metsäpalot uskotaan johtuneen mustikanpoimijoiden tekemistä tulista.

Vanha kaivanto suljetaan Nova Scotiassa

Stellarton, N. S. — Kaivostyöläisten union eräs virkailija ilmoitti täällä keskiviikkona, että Albion Coal-yhtiön kaivanto täällä suljetaan. Kaksi viikkoa kestäneen kesäloman jälkeen kaivantoa ei aukaista.

Kysymyksessä olevassa kaivoksessa on ollut noin 100 miestä työssä.

Myöskin McGregor-kaivoksen työvoimaa tullaan lomien jälkeen vähentämään. Äskettäin DOSCO-yhtiö ilmoitti, että Glace Bayn kaivanto no. 24:stä tullaan vähentämään työvoimaa. Samoin on tiedoitettu, että yhtiön no. 1B-kaivoksessa, jossa on ollut 1,200 miestä työssä, tullaan myös vähentämään työvoimaa.

Kiina vapauttanut katolisia kirkkolaisia

Montreal. — Jesuiittain järjestön eräs puhemies sanoi täällä keskiviikkona, että kiinalaiset ovat vapauttaneet piispa Philippe Coten sekä neljä muuta Jesuiitan järjestön jäsentä, jotka ovat toimineet Luchowissa, Kiinassa.

Piispa Cote on ollut vankina 2½ vuotta. Hän on ollut Kiinassa yli kaksikymmentä vuotta ja toiminut piispana sitten 1935.

Iranissa kuollut 158 henkilöä kuumuuden johdosta

Teheran. — Yksitoista päivää kestäneen kuumuuden takia on Iranin eteläosassa kuollut 158 ihmistä.

Lämpömittari keskiviikkona osoitti 104 astetta lämpöä, mutta tiistaina oli se 120 astetta varjossa.

Joissakin paikoin auringon paisteessa lämpömittari osoitti tiistaina 181 astetta.

Neuvostoliitto on nimittänyt lähettilään Hollantiin

Lontoo. — Moskovan keskiviikon radiotiedoissa sanottiin, että Neuvostoliitto on nimittänyt Stepan Kirsanovin lähettilääksi Hollantiin.

Tiedonannossa sanottiin, että Hollannissa oleva nykyinen lähettiläs Grigory Zaitsev on vapautettu toimestaan ja nimitetty toiseen toimeen.

Neuvostoliitto osallistuu filmifestivaaleihin

Venetsia, Italia. — Neuvostoliitto sitten 1947 osallistuu ensimmäisen kerran filmifestivaaliin, joka pidetään täällä ensi kuussa.

Neuvostoliitto lähettää kolme filmiä, jotka ovat Sadko, Vasilli palaa ja Rimsky-Korsakov.

Hukkui ollessaan kalastusmatkalla

Simcoe. — Viime keskiviikkona hukkui 22-vuotias Ross Mohr ollessaan kalastusmatkalla Long Point Bayssa.

Hänen mukanaan olleet toiset kalastajat sanoivat, että hän kaatui veneestä järveen käyttäessään heitto-onkeaan.

Rikkureilta otettu pois aseet Broulan Reef-kaivoksella

Kruunun syyttäjä antoi luovuttamismääräyksen kun tilanne kehittyi vaaralliseksi

Timmins. — Maakuntapoliisi riisui aseista Broulan Reefin kaivoksella kaivoksen vahdit ja vieläpä kaivoksen poliisit joutuivat luovuttamaan aseensa. Kruunun yleinen syyttäjä määräsi aseet takavarikoitavaksi senjälkeen kun kaivoksen johtaja Walter F. Brown asesti rikkurit ja kehoitti heidät ampumaan ja haavoittamaan niitä, jotka joutuvat yhteenottoon heidän kanssaan.

Maakuntapoliisien päällikkö tarkastaja T. H. Trimble sanoi: "Brownin määräys antoi aiheen varovaisuuteen."

Kaksi työläistä, jotka pyrkivät töihin tiistaina, palasivat takaisin kun lakkovartijat puhuivat heidän kanssaan.

Viime perjantaina sattui Broulan Reef-kaivoksella yhteenotto rikkurien ja lakkovahtien välillä.

Viisi ilmavoimien miestä syytteeseen $4,500 varkaudesta

Ottawa. — Täällä ilmoitettiin keskiviikkona, että viisi ilmavoimiin kuuluvaa miestä, jotka ovat palvelleet Lachinessa, Que., on asetettu syytteeseen $4,500 varkaudesta. Syytetyt ovat J. J. O. Lambert, J. P. A. LaPorte, C. T. Howard, C. Therien ja Y. R. Therien.

Heidän asiansa tulee esille sotaoikeudessa. Ilmavoimien taholta ei ole annetut tietoja miten varkaus on tapahtunut.

VAPAUS
(LIBERTY) — Independent Labor Organ of Finnish Canadians. Established Nov. 6, 1917. Authorized as second class mail by the Post Office Department, Ottawa. Published thrice weekly: Tuesdays Thursdays and Saturdays by Vapaus Publishing Company Ltd., at 100-102 Elm St. W., Sudbury, Ont., Canada.

Telephones: Business Office 4-4264 Editorial Office 4-4265. Manager E. Suksi. Editor W. Eklund. Mailing address: Box 69, Sudbury, Ontario. Advertising rates upon application. Translation free of charge.

TILAUSHINNAT:

Canadassa:	1 vk. 7.00	6 kk. 3.75
		3 kk. 2.25
Yhdysvalloissa:	1 vk. 8.00	6 kk. 4.30
Suomessa	1 vk. 8.50	6 kk. 4.75

Tuleva Liittokokous

Käyttäen tilaisuutta hyväksi, Vapaus lausuu uudelleen lukijakuntansa puolesta Liittojuhliin saapuvat urheilijat, voimistelijat, toimitsijat ja juhlavieraat sydämellisesti tervetulleeksi tänne nikkelikylään. Me toivomme ja uskomme, että tästä nuoren väen juhlasta muodostuisi entistä antoisampi ja että juhlien päätyttyä voimme kaikin yhteisesti olla tyytyväisiä nähdyn ja kuullun suhteen.

Liittojuhlien lukuisten suurien ja värikkäiden tilaisuuksien yhteydessä tai mieluimminkin niiden jälkeen pidetään maanantaina vähemmän mainostettu tilaisuus, SCAU:n liittokokous, jossa eri seurojen edustajat tarkistavat mennyttä toimintaa ja tekevät saatujen kokemusten rikastuttamina uusia suunnitelmia tulevaa toimintakautta varten.

Vaikka liittokokous onkin tavallaan "työkokous", jota ei juhlien lailla mainosteta ja ylistetä, niin tosiasia kuitenkin on, että sen päätöksistä ja suunnitelmista riippuu paljon se, miten menestyksellistä liiton tuleva toiminta on. Siksi seurat ja jäsenistö kokonaisuudessaan seuraa hyvin läheisesti liittokokouksen hiljaisuudessa tekemää työtä.

Kuten aina, liittokokouksen käsiteltävänä on luonnollisesti suuri määrä liiton sisäisiä asioita — järjestökysymyksiä, kannan määrittelyjä nykyhetken avainkysymyksiin nähden jne. Erottamattomana osana näistä yleisistä järjestöproblemeista on kysymys siitä, liitytäänkö CSJ:n kanssa yhteisten laulu- ja urheilujuhlien pitoon siinä mielessä, että voidaan keskittää kaikki parhaat voimat kerran vuodessa pidettäviin monipuolisiin arvojuhliin, vai jatketaanko nykyistä menetelmää, joka aiheuttaa talousvaikeuksien lisäksi myös juhlaväelle pään ja omantunnon vaivoja siitä, kumpiin juhliin mennään — ja lisäksi vissejä heikkouksia vielä molempien juhlien kokonaisohjelmistoon.

Periaatteelliselta kannalta katsoen on kehittynyt miltei yksimielisesti sellainen käsitys, että yhdet, yhteiset arvojuhlat ovat paremmat, ja että siinä on tavoite, jonka toteuttamisen hyväksi on toimittava. "Käytännölliseltä" kannalta on kuitenkin esitetty arveluja ja epäilyjä siitä, että miten saadaan ne kaikki ohjelmistomme yksissä juhlissa toteutetuksi, jne.

Tosiasia kuitenkin on, että niin suuria vaikeuksia kuin näiden juhlien yhdistämisessä lieneekin, emmekä me halua niitä aliarvioida, mitään sellaisia vaikeuksia ei ole, ettei niitä voida ratkaista, jos kummallakin puolen on vain riittävästi hyvää tahtoa ja järjestelyt tehdään veljellisessä "ottaa ja antaa" hengessä. Kukaan asioita seurannut henkilö ei voi väittää, etteikö kummissakin juhlissa ole ollut jotakin sellaista vähemmän tärkeätä ja vähemmän mielenkiintoista, mikä voidaan karsia pois vähääkään juhlien arvoa vahingoittamatta. Kukaan ei voi kieltää sitä, etteikö hyvällä järjestelyllä voida huolehtia siitä, että joitain ohjelmanumeroita ja kilpailuja voidaan suorittaa samanaikaisesti kahdessa paikassa, sillä juhlille kokoontuneissa yleisöjoukoissa on henkilöitä, joilla on erilaisia "mieliohjelmia" ja "mielikilpailuja" ja he eivät lainkaan pidä pahana, vaikka menettävätkin jotakin, kunhan vain ovat tilaisuudessa näkemään sen, mitä erikoisemmin haluavat nähdä tai kuulla. Kukaan ei liioin voi kieltää sitä, etteikö esimerkiksi laulu- ja liittojuhlien yhteydessä pidettävät suuret päättäjäiskonsertit tule entisestään valtavimmiksi ja mielenkiintoisimmiksi, jos niiden kummankin ohjelmiston parhain osa yhdistetään 50-50 periaatetta noudattaen.

Meidän harkittu käsityksemme on, että juuri nyt on aika näiden juhlien yhdistämistä varten. Se on välttämätöntä matkustuskustannusten vähentämisen takia ja tämä seikka tulee sitä kärkevämmäksi, mitä pitemmälle kehittyy yhteiskuntamme kirouksena kulkeva toistuva ja paheneva jaksottainen työttömyystilanne. Me uskomme, että kaikista epäilyistä ja peloista huolimatta nyt on aika, jolloin on rohkeasti tartuttava asiaan ja tehtävä ratkaisu — ainakin kokeilumielessä seuraavan parin vuoden ajaksi. Jokatapauksessa tätä asiaa, kuten muitakin kysymyksiä on käsiteltävä kiihkottomasti, työväen ja ennenkaikkea täkäläisten maanmiestemme yhteisen hyvän mielessä ja siinä vakaassa ymmärryksessä, että kokemus tulee lopulta osoittamaan mitä uusia suunnitelmia ja mahdollisuuksia tällaiset tehtävät. Jokatapauksessa viimevuosien kokemus puhuu voimakkaasti tällaisen muutoksen puolesta.

Tämä sellaisenaan on luonnollisesti ainoastaan Vapauden harkittu kannanilmaisu ja liittokokouksen edustajat joutuvat itse yksityisesti ja yhteisesti tekemään ratkaisun puoleen tai toiseen. Vaikka Vapaus ei haluakaan tähän asiaan sekaantua, niin meillä on nyt kuitenkin syytä uskoa, että ylläkuvatunlaista ratkaisua tervehdittäisiin erittäin myötämielisesti edistysmielisten maanmiestemme keskuudessa yleensä ja samalla urheiluväen riveissä.

Vain kymmenen päivää jälellä

Samalla kun tory- ja liberaalipuolueen ehdokkaat ja heidän mainosmiehensä, sekä valitettavasti kyllä CCF:n oikeistolaiset ehdokkaat kävivät varjonyrkkeilyä toisarvoisista asioista ja kiertävät pääkysymyksiä kuin kissa kuumaa puuroa, Nickel Beltin alueen LPP:n vaaliehdokas Hal Proctor yksinään on nostanut kysymyksen uutta täkäläistä sanitariumia uhkaavasta sulkemisvaarasta.

Mr. Proctorin kunniaksi jää se, että hän on paljastanut tämän seudun asukkaille, että ko. keuhkotautiparantola on uhattu sulkea, ellei sudburylaiset työläiset lahjoita suurten veromenojen lisäksi ainakin $300,000 tämän laitoksen ylläpitämistä varten.

Kuinka vakava tämä tilanne on, se näkyy siitä tosiasiasta, että mainitusta parantolasta, joka avattiin vasta muutama kuukausi sitten on kuulema jo lähetetty yli kaksikymmentä potilasta muihin parantoloihin. Ja tällaista tapahtuu Sudburyn alueella, missä on virallisten tilastotietojen mukaan kaksi kertaa enemmän keuhkotautia, kuin keskinkertaisesti muualla Ontariossa.

On todella surkeata, että Canadan rikkaudet haaskataan niin tyyten sotavarusteluun, ettei muka löydy tällaista pikkurahaa (suuriin sotamenoihin verraten) tuiki välttämättömän keuhkotautiparantolan ylläpitämistä varten. Yhtä surkeata kuitenkin on, että kansan suurina ystävinä nyt esiintyvät vanhojen puolueiden — ja häpeä sanoa myös CCF:n oikeistolaiset ehdokkaat — eivät ole tietävinään mitään koko asiasta ja haluaisivat unhoittaa kokonaan sen, että tässä maassa on ollut puhetta jo ainakin viimeiset 20 vuotta kansallisesta terveysvakuutuksesta, vaikka politikot ovat siitä vaalien aikana yli kaksikymmentä vuotta lupailleet.

Kuinka surkea tämä tilanne on se näkyy seuraavasta: Virallisten tilastotietojen mukaan Canadassa oli vuonna 1951 lähes kaksikymmentä prosenttia (260,000 alhaisemmin palkattua) kaikista perheistä, jotka eivät käyttäneet yhtään ainoata senttiä lääkäri-, lääke-, sairaala-, hammaslääkäri- tai muuhun terveyshoitoon. Selvää on, että ihmiset eivät voi hankkia tarvittavaa terveyshoitoa siitä kun kolmasosa maan perheistä — 1,322,000 perhettä — joutuu elämään vajaan $1,500 vuositulolla.

Ainoastaan kymmenen päivää on enää jälellä elokuun 10 p:nä pidettäviin liittoparlamentin vaaleihin. Siihen mennessä on entistä tehokkaammin toimittava sellaisten ehdokkaiden hyväksi, jotka vastustavat kurjuutta, korkeita hintoja, korkeita veroja ja huonoa terveyshoitoa aiheuttavasta Washingtonin sotapolitiikasta ja sitä, että toteuttamaan maan ja kansan etuja vastaavaa sisä- ja ulkopolitiikkaa.

Kysymyksiä ja vastauksia

KUKAA MAKSAA "TIITIN"

Kysymys: Olen ostanut asunnon ja haluan tietää, kenen pitää maksaa kustannukset "tiitistä" ja kiinnityspapereista? — Tietoa haluava.

Vastaus: Kiinteimistökaupoissa laatii myyjän edustaja tiitin (deed) ja myyjä maksaa kulut ellei nimenomaan ole sovittu toisin, mutta ostajan on suoritettava tiitin rekisteröinnistä aiheutuvat kulut koska hänen etujensa mukaista on rekisteröidä tämä asiakirja ja omistusoikeus ostajan nimeen. Siinä tapauksessa, että osa kauppasummasta jää velaksi kiinnitystä vastaan, laatii ostajan edustaja kiinnityspaperit, mutta myyjä maksaa kiinnityksen rekisteröinnistä aiheutuvat kulut koska hänen etunsa vaativat sen rekisteröintiä. Maakauppaveron, joka on Ontariossa 1/5 prosenttia kauppasummasta, maksaa ostaja.

Mitä muut sanovat

HIRNUVAN TAMMAN AANIOIKEUDESTA

Rakas mr. St. Laurent:

Me emme halua naikuttaa teille emmekä vaatia mitään vaikeuksia, mutta ettekö luule, että jos me kerran kelpaamme armeijan palkkalaisten joukkoon, meidän nimemme pitäisi myös olla äänestysluettelossa?

Antakaa Petawawan kaikille varsoille äänioikeus. Me vain muistutamme teitä, että pankaa meidän nimemme äänestysluetteloon, jos m elitte pysyä valjaissa. — Petawawan hevoset.

EHKÄPÄ McCARTHY?

"Yksi kysymys vielä, isä, "mitä tapahtui lopulta sille hirveälle Hitlerille"?

"Pitkään aikaan, lapseni, kukaan ei sitä tietänyt. Huhujen mukaan hän oli Espanjassa, Japanissa ja Argentinassa. Sitten vuonna 1960 Chicagossa kuoli ruuansulatushäiriöön Donnerblitz-nimellä tunnettu mattojen kerääjä. Hän oli asunut siellä 16 vuotta".

"Mutta eikö kukaan arvannut sitä, isä"?

"Ei. Katsos paitsi sitä, että hän ajeli partansa, hän esiintyi omana itsenään, tuomiten Venäjän, Englannin, demokratian, juutalaiset, Washingtonissa olevan hallituksen ja yleensä Yhdysvallat. Niinpä naapurit pitivät häntä tavallisena amerikkalaisena 'nurisijana' ajattelematta asiaa sen enempää".

USA:n "Seabees" lehti "The Bulldozer".

Etelä-Koreassa keskiaikainen poliisivaltio

Peking. — Syngman Rhee on yhä enemmän turvautunut poliisivoimiin ja keskitysleireihin ylläpitääkseen valta-asemaansa. Amerikkalaisten avustuksella hänen hallituksensa on lisännyt Etelä-Korean poliisivoimia, niin, että ne nyt käsittävät 64,000 vakinaista poliisimiestä ja kymmeniä tuhansia ns. erikoispoliisijoukkoihin kuuluvia, yhteensä yli 100,000 miestä.

Näiden lisäksi tulevat poliisitehtäviin määrätyt Syngman Rheen armeijan joukko-osastot. Poliisivoimilla on turvauduttu amerikkalaisiin sotapoliisimetodeihin. Rheen oikeusviranomaisilla ja poliisivoimilla on valta suorittaa pidätyksiä aivan mielivaltaisesti. Amerikkalaiset ovat saman tunnustaneet, että läpikotaisin mätä kuin koko Rheen hallintokoneisto, ja he kertovat mielivaltaisia pidätyksiä keinona lahjusten ja lunnaiden kiristämiseksi pidätetyiltä ja heidän omaisiltaan.

Etelä-Korean asukkaiden oikeusturva on niin olematon, että amerikkalainen Chicago Sun-lehden kirjeenvaihtajan oli pakko verrata Etelä-Koreaa "keskiaikaiseen poliisivaltioon".

Kortitonta lihaa englantilaisille

Lontoo. — Englannissa on tänä vuonna lopulla ensimmäisen kerran sodan jälkeen niin paljon lihaa, että sitä voidaan myydä säännöstelyn ulkopuolella.

Elintarvikeministeri Lloyd Georgen julkaiseman ilmoituksen perusteella saavat kauppiaat kesäk. 5 päivästä lähtien myydä pilaantuvaa lihaa vapaasti. Kysymyksessä ilmoitetaan kuitenkin olevan uusien lihan säännöstelyn järjestelmään.

Syngman Rhee sanoo USA:n suostuneen sodan uusimiseen

Pitää neuvoteltua rauhaa suurena harhakuvana ja välirauhaa vain väliaikaisena taukona

Seoul. — Etelä-Korean presidentti Syngman Rhee sanoi täällä keskiviikkona New York Timesin kirjeenvaihtajalle James Restonille antamassaan noin tunnin kestäneessä haastattelutilaisuudessa, ettei voida kuvitellakaan sitä, jotta Yhdysvallat ei aloita uudelleen Korea sotaa, ellei Pohjois-Korean hallitus suostu hänen yhdistämisvaatimukseensa.

Samalla kertaa Syngman Rheen sanotaan varoittaneen Yhdysvaltoja ettei pidä yrittää taivutella häntä sellaisiin myönnytyksiin kommunistien suhteen mihin pakotettiin Chiang Kai-shek.

Hän sanoi olevansa iloinen siitä, että valtiosihteeri John Foster Dulles on tulossa tänne ensi viikolla, sillä "minulla on jotakin sanottavaa hänelle", ei teknillisistä seikoista, vaan "taistelusta kommunismia vastaan tai kuolemasta" periaatteesta.

Syngman Rhee tuomitsi raivokkaasti ne, jotka "ovat riittävän typeriä uskomaan" jotta Korean kysymys voidaan ratkaista rauhanomaisin keinoin.

Hän hylkäsi etukäteen kaikki mahdollisuudet siitä, että kommunistien kanssa päästään yhteisymmärrykseen Korean yhdistämisestä. Rhee viittasi sunnuntaina allekirjoitettuun välirauhasopimukseen sanomalla sitä "pahamaineiseksi asiakirjaksi" ja hän selitti suvaitsevansa sitä ainoastaan sen vuoksi kun hän luottaa siihen, että presidentti Eisenhower tulee tukemaan taistelujen uudelleen aloittamista jos poliittinen konferenssi epäonnistuu.

Rhee syytti Yhdysvaltain valtiosihteerin apulaista Walter S. Robertsonia sopimuksen rikkomista siitä, ettei heidän välillään ennen välirauhasopimusta käytyä keskustelua tehdä tunnetuksi, ja samalla tämä liivintaskudiktaattori korosti, ettei hän ole äänettömänä silloin kun välirauhan todellista merkitystä yritetään peitellä.

Tässä yhteydessä Rhee teki täysin selväksi, että hänen mielestään välirauhasopimus on vain hetkellinen kohtelu yhden ainoan tavoitteen saavuttamiseksi — että Pohjois-Korean hallitus suostuisi Korean yhdistämiseen hänen hallituksensa alaisuudessa. Ja hän lausui huomautusta, ettei Yhdysvallat ole suostunut taistelujen uudelleen alkamiseen siinä tapauksessa, jos poliittinen konferenssi ei voi 90 päivän kuluessa täyttää hänen vaatimustaan Korean yhdistämiseksi.

Kun haastattelutilaisuudessa saapuvilla ollut Pennsylvanian valtion yliopiston professori Robert Oliver sanoi presidentti Rheen olevan vakuuttuneen, että presidentti Eisenhower aloittaa sodan uudelleen, jos se on tarpeellista, vaikka siinä sulteessa ei olekaan sitovia sopimuksia, niin Rhee itse sekaantui keskusteluun ja hylkäsi tämän tulkinnan. Hän sanoi Yhdysvaltain luvanneen ryhtyä heti ja automaattisesti toimenpiteisiin kommunisteja vastaan, jos poliittinen konferenssi epäonnistuu. Kun professori Oliver huomautti, että tämä pitää paikkansa silloin jos kommunistit rikkovat välirauhan, niin Rhee torjui tämänkin sanoen että Yhdysvallat ei tullut sotaan jättääkseen Korean jaetuksi ja antaakseen vain jotakin rajoitettua "rankaisua hyökkääjille". Mitä hyvänsä lakimiehet ovatkaan kirjoittaneet, se ei ole niin tärkeätä kuin ne suuret periaatteet, joiden puolesta Yhdysvallat seisoo. Yhdysvallat tietää, että sen täytyy taistella kommunismia vastaan, tai muuten liittolaiset jättävät sen yksikseen, selitti diktaattori Rhee.

Hän tietää tämän, sanoi Rhee, siksi kun tuhannet amerikkalaiset ja amerikkalaisten suuret instituutit ovat kirjoittaneet hänelle ja sanoneet, ettei hänen pidä tehdä enempää myönnytyksiä.

Rhee sanoi välirauhaneuvottelu-en yhteydessä olleen hetkiä jolloin hänen teki mieli sanoa amerikkalaisille, että heidän on paras ottaa aseensa ja lähteä pois.

Selitettyään, että hän haluaa Yhdysvaltain kansan pääsevän tietoiseksi siitä, mitä hän ajattelee, mr. Rhee sanoi olevansa jossakin määrin hämmingissä Yhdysvaltain diplomatian suhteen. Hän kertoi valtiosihteerin apulaisen mr. Robertson'in sanoneen, että välirauhasopimuksessa on aikarajoitus, mutta kenraali William K. Harrison oli Panmunjomissa sanonut kommunisteille, ettei mitään aikarajoitusta ole.

"Meitä sekaannuttaa se", sanoi diktaattori Rhee, "kun sanotaan, että Yhdysvaltain viranomaiset antavat Etelä-Korean hallitukselle yhdenlaisia selityksiä ja kommunisteille ja YK:lle vallan toisenlaisia selityksiä".

Koko pitkän haastattelun aikana Syngman Rhee korosti, että neuvottelujen avulla saatava rauha on suuri harhakuva. Mutta hän myönsi kuitenkin kerran, että jos Yhdysvallat ei aloita uudelleen sotaa, "minä en tiedä mitä sitten pitäisi tehdä".

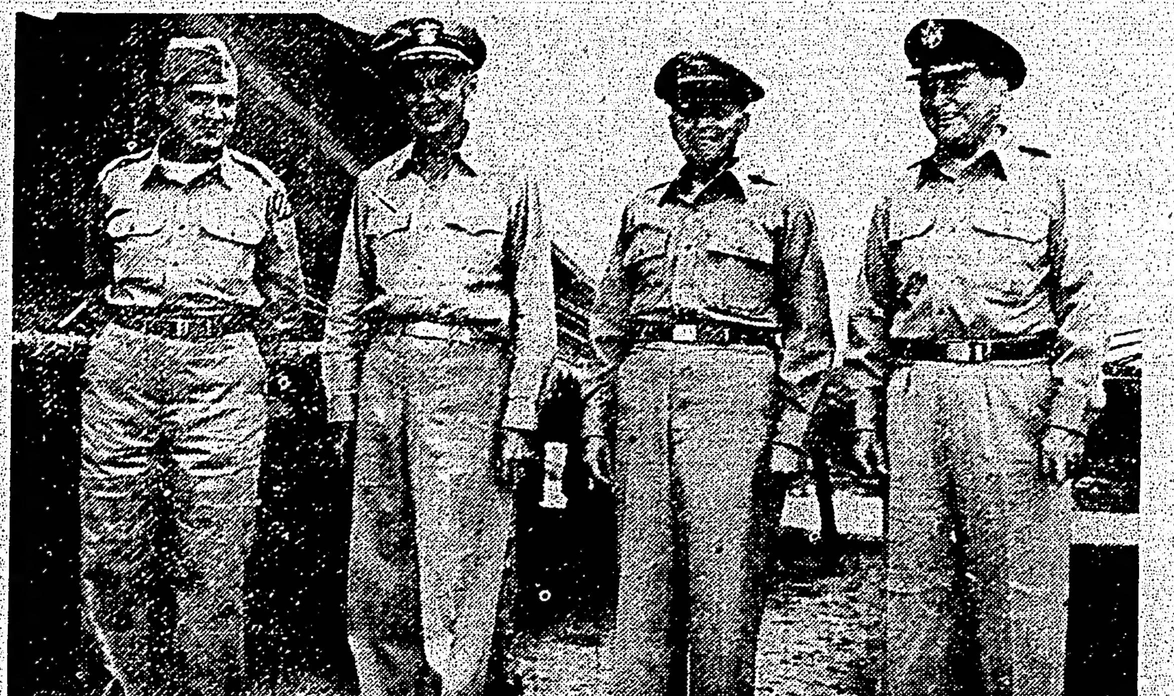

Kaksi vuotta ja 17 päivää kestäneiden neuvottelujen jälkeen allekirjoitettiin viime sunnuntaina Korean verisen ja vihatun sodan välirauha. Tämän asiakirjan allekirjoittivat kummankin puolen edustajat kymmenessä minuutissa — ja 12 tuntia myöhemmin loppui ampuminen, mitä tervehdittiin suurella ilolla kautta maailman. Heti tämän jälkeen tiedotettiin, että YK:n Yleiskokouksen presidentti Lester Pearson on kutsunut mainitun laitoksen kokoukseen keskustelemaan Korean tilanteesta.
Yläkuvassa nähdään YK:n puolesta välirauhasopimuksen allekirjoittaneet amerikkalaiset kenraalit: Prikaatinkenraali R. M. Osborne, amiraali J. C. Daniel, kenraaliluutnantti W. K. Harrison ja kenraalimajuri George F. Finch.
Alakuvassa: Kenraali Tsai Chang Went, kenraali Ting ja Kim Dong Hak.

Ray Laakso kirjoittaa Lontoosta

Lehtemme painoon mennessä saapui Lila ja Ray Laaksolta Lontoosta, Englannista, mielenkiintoinen "matkakirje", missä he kertovat vaikutelmistaan ja näkemyksistään tästä suuresta maailmankaupungista.

Kuten tiedetään, Laaksot ovat mennossa Bukarestissa pidettävään maailman nuorison suureen kansainväliseen festivaaliin ja he kertovat juuri saapuneessa kirjeessään, että kaikista vaikeuksista ja vastuksista huolimatta Englannista menee noin 1300 nuorta osanottajaa Maailman nuorisofestivaaliin, aikaisempien tietojen mukaan menee kaksi ja puoli tuhatta suomalaistakin nuorta.

Lila ja Ray Laakson "Lontoon kirje" julkaistaan kokonaisuudessaan ensi viikolla ilmestyvässä "Club News" osastossa — ja muita kirjeitä myöhemmin. Alkää sivuuttako tätä mielenkiintoista matkakirjettä.

— Canadassa tuotettiin viime vuonna kaikkiaan 149,611 trokia, joiden tehtaan arvo oli lähes 224.5 milj. dollaria.

PÄIVÄN PAKINA

Se ihmeellinen painovapaus

Meille tavallisille kuolevaisille ei ole suvaittu lähettää sitä Canadan Päivälehtien Yhdistyksen ulosantamaa (lausutaan ylösantamaa) ja suuryhtiöiden rahoittaman Canadian Scenen kääntämää "painovapaus" artikkelia, jonka Vapaa Sana, kuten Canadan Uutisetkin katsoi sattumalta niin "tärkeäksi", että julkaisi sen omana toimituskirjoituksenaan.

Osattomaksi jääneenä meidän sallittaneen siis käyttää saksia ja liimaa sekä ihmetellä seuraavaa:

"... Mitä on tarkalleen ... 'painovapaus'? Se on pikemminkin osa paljon suuremmasta vapaudesta — vapaudesta joka ihmiselle lausua mielipiteensä avoimesti ja pelkäämättä ..."

Haluaako Vapaa Sana väittää meille, että Canadan päivälehdet ovat esimerkiksi nyt käynnissä olevien liittovaalitaistelujen aikana antaneet kaikille ihmisille samanlaisen vapauden sanoa pelkäämättä mielipiteensä — että esimerkiksi Telegram, Star ja Globe sekä Vapaa Sana ovat antaneet samalla mitalla palstatilaa ja muuta "vapaata mainostusta" kaikille puolueille ja niiden kannattajille?

Me rohkenemme epäillä tätä sittenkin, vaikka "Päivälehtien Yhdistys" sanoo yllämainitussa kirjoituksessaan, että "sanomalehdistö on se pääväline, **jonka avulla tavallinen ihminen saa ne tiedot, joita hän tarvitsee voidakseen arvostella hallitsijoitaan ja päätellä yleisistä asioista.** Kahleeton sanomalehdistö on sen vuoksi yksi demokraattisen kansakunnan olennaisista tukipylväistä ..."

Vapaa Sana tietää, että Canadan Päivälehtien Yhdistys puhuu pötyä. Se tietää, että suurpääoman rahoilla rahoitettu Canadian Scene, jonka ulosantamia se toimitusartikkeleinaan julkaisee, on käännättänyt tuonkin artikkelin sen vuoksi kun siinä salataan totuutta ja maalataan mustaa valkoiseksi.

Porvarillinen painovapaus on olemukseltaan sellainen, että se kieltää käytännöllisesti katsoen sosialistisesti ajattelevilta ihmisiltä ja laitoksilta oikeuden päivälehtien julkaisemiseen.

Vapaa Sana tietää, meidän sitä sanomattakin, että Canadan molemmat työväenpuolueet — CCF ja LPP olisivat aikoja sitten perustaneet päivälehtiä, jos niillä olisi siihen mahdollisuutta — mutta "teoreettisesta" oikeudesta huolimatta niillä ei yksinkertaisesti sanoen ole siihen käytännöllisiä mahdollisuuksia. Tämä siitä syystä kun ne eivät voi sijoittaa miljoonia dollareita päivälehden perustamiseen tai ostamiseen.

Ja vaikka ne saisivat jostakin keräyksi alustavat miljoonansa päivälehden ostamista tai perustamista varten, ne eivät voisi kuitenkaan ylläpitää niitä mikäli ne rehellisesti käyttäisivät näitä lehtiä työväenluokan etujen ajamisen hyväksi.

Tällainen on tilanne.

Kukaan ei enää puhu "autoteollisuuden" vapaudesta, kaikki myöntävät että muutama suuryhtiö kontrolloi tämän alan niin täydellisesti, että sellainen suurrikaskin kuin esim. Henry Kaiser tuntee nyt olonsa erittäin epämukavaksi.

Jotkut tosiasioista piittaamattomat ihmiset yrittävät kuitenkin vielä toisinaan väitystellä painovapaudesta siten, että se muka takaa "kaikille ihmisille" samanlaiset "vapaudet mielipiteittensä ilmaisemista varten", vaikka tällä väitöksellä ei ole mitään sukulaisuussuhdetta tosiasian kanssa. Päivälehtien kustantaminen on monopolisoitu miltei yhtä perusteellisesti kuin autotuotantokin.

Ottakaamme yksi esimerkki täkäläisten päivälehtien "vapaudesta".

Kerätkäämme yhteen huoneeseen kaikki samana päivänä kautta laajan Canadan ja Yhdysvaltain ilmestyvät päivälehdet. Ryhtykäämme nyt tutkimaan niitä:

Valtaosa niiden uutisista ovat A-P:n "standarttiuutisia", joissa kerrotaan sanasta sanaan ja aivan samanlaisin otsikoin kansainvälisistä ja kansallisista asioista. Huomattava osa niiden artikkeleista, pakinoista ja vieläpä toimituskirjoituksistakin ovat "kannutettua" tavaraa. Kaikki pilakuvat ovat kuin samasta muotista tulleita sillä erotuksella vain, että joissakin lehdissä on niitä vähän enemmän ja toisissa vähemmän. Eroa löytyy ainoastaan paikallisissa poliisi-, tulipalo- ja tapaturmauutisissa ja niiden kuvissa.

Asiallisesti puhuen näista samaan huoneeseen kerätyistä saman päivän päivälehdistä näkyy vain yksi ja sama lehti porvarilehti — joka kuvaa kaikki lakkolaiset miltei hirtettäviksi subversiiveiksi, työnantajat lumivalkoisiksi enkeleiksi lakon aikana ja porvaripolitiikot jumalan sanan levittäjiksi, joiden epäilijät ja arvostelijat joutuvat helvetin kuumuuteen kärventettäviksi.

Miksi näin? Tämän mantereen uutispalvelus on joidenkin harvojen suurrikkaiden käsissä. AP ja sen rinnalla toimivat muutamat pienemmät uutistoimistot ovat samaistaneet ja standarisoineet kaikki yhteiskunnallisia asioita käsittelevät uutistiedot sellaisiksi, että ne tyydyttävät kaikkia porvarilehtiä ja palvelevat kaikkien porvarien asiaa. Sama pitää paikkansa kuvitukseen ja muuhun keskitettyyn artikkelipalveluun nähden.

Paikallisesti taas on "sattumalta" järjestetty siten, että vain upporikkaat miljoneerit voivat päivälehtiä omistaa — ja he puolestaan huolehtivat "sattumalta" siitä, että myös paikallisia asioita käsitellään ehta porvarilliselta näkökannalta.

Porvarillinen painovapaus on siis äärettömän rajoitettua ja yksipuolista vapautta. Yhdeltä puolen se antaa "kaikille" kansalaisille samanlaiset oikeudet sanomalehtien painattamiseen, mutta toisella puolen se kieltää nämä oikeudet kaikilta, joilla ei "sattumalta" ole muutamia miljoonia dollareita käytettävissä päivälehden ostamista varten.

Toiselta puolen ne, joilla on rahaa sanomalehtien ostamista ja kustantamista varten, ovat "sattumalta" porvareita ja ovat huolehtineet siitä, että heidän lehdistönsä palvelee alusta loppuun asti yhteiskuntamuotoa, joka antaa miljooneirelle mahdollisuuden rikastua "painovapauden" toteuttamisesta ja kansanjoukoille teoreettisen "vapauden" nousta heidän kilpailijoikseen — jonkalaista tapahtuu nykyoloissa vain satukirjoissa ja sellaisten veijarien lehdissä, jotka ovat aikoja sitten puraisseet häviltä hännänkin. — Kansakoura.

Työväen kesäjuhla elokuun 9 p:nä North Burnabyssa

Vancouver, B. C. — Työväen yhteinen ja suomalainen kesäjuhla vietetään tänä vuonna sunnuntaina, elok. 9 p:nä Confederation Parkissa North Burnabyssa, 4600 East Hastings St. varrella, samassa paikassa kuin edellisinäkin vuosina. Paikalle voi päästä ottamalla Hastings Eastin linjaulaun kadun päähän, josta erikoiset bussit kuljettavat kaikki juhlapaikalle puistoon.

Juhla muodostuu tänä vuonna entistä kiinnostavammaksi, — sillä ohjelmassa on kilpailuja kaiken ikäisille, mm. naisten köydenveto, nuorukaisten ja vanhusten välinen pallopeli ja painiottelu — mainitaksemme vain muutamia.

Kaikille lapsille, jotka saapuvat puistoon vanhempiensa kanssa ennen kello yhtä, annetaan vapaasti ilmapallo. Lapsia varten on myöskin erikoinen leikkialue.

Juhlakomitea kehoittaa perheitä ottamaan mukaan eväskorin sillä tänä vuonna ei tarjoilla aterioita vaan ainoastaan kevyttä ravintoa, kuten makkaroita, hamburgereita, koornia, vesimeloonia, jäätelöä, virvoitusjuomia yms.

Juhlan erikoisuutena in tänä vuonna mr A. A. MacLeod Torontosta, joka pitää juhlapuheen.

Koska juhlassa on paljon kuultavaa, nähtävää ja nautittavaa, aloitetaan juhlahommat jo klo 11 aamulla jatkuen iltapimeään saakka.

SITÄ — JA — TÄTÄ

KEKKOSEN HALLITUS

Kaksi miestä oli korjaamassa katua Helsingissä. Ohi kulki eräs ruva taluttaen sellaista villakoiraa josta ei tiedä onko sen pää hännässä vai häntä päässä. Asiasta syntyi seuraava keskustelu:

— Tuo koira on kuin Kekkosen hallitus!

— Miten se on mahdollista?

— Kun siitä ei saa selvää onko se tulossa vai menossa.

Tiede on sodan palveluksessa Yhdysvalloissa

Yhdysvalloissa julkaistiin vuoden 1953 alussa mietintö, jonka oli laatinut "hallituksen tieteellinen pohjarahasto". Tässä mietinnössä vahvistetaan virallisesti, että valtion menot tieteellisiin tutkimuksiin ja niiden täydentämiseen käytetään pääasiallisesti tutkimuksiin joilla on sotilaallinen luonne toteaa M. Rubinstein Pravdassa julkaistussa artikkelissa "Tieteen militarisoiminen Yhdysvalloissa".

Mietinnössä sanotaan, että valtion laitoksien v. 1952 tieteellisiin tutkimuksiin käyttämästä 1839 miljoonasta dollarista puolustusministeriö käytti 1315 miljoonaa dollaria, atomienergian komissio — 292 miljoonaa dollaria. Näin ollen käytettiin 91% kaikista valtion tieteellisiin tutkimuksiin myönnetyistä varoista v. 1952 sotilaallisluontoisiin tutkimuksiin. Mietinnössä sanotaan, että menot tieteellisiin tutkimustöihin sotilaallisella alalla v. 1953 tulevat vielä suuremmiksi. Valtion suoranaiset menot sotilaallisluontoisiin tutkimustöihin ovat kymmeniä kertoja suuremmat kuin menot maataloudelliseen tieteeseen ja satoja kertoja suuremmat kuin menot lääketieteellisiin ja biologisiin tutkimuksiin.

Sitä mukaa kuin Yhdysvaltain talouden militarisoiminen on laajentunut, on myös yliopistojen toiminta käynyt yhä enemmän riippuvaiseksi niistä varoista, joita sopimuksien mukaan on myönnetty tutkimustöihin, jotka ovat kiinteässä yhteydessä aseiden tuotantoon.

Fysikaalisen ja kemiallisen tutkimuksen koko lähitys Yhdysvalloissa on sotilaallisten teollisuuslaitosten monopolien ja sotilaallisten elinten täydellisen kontrollin alaisena. Ohjelmat tohtorin arvon saavuttamiseksi fysiikan tutkimuksen alalla on mukautettu spesialistien valmistamiseen atomiaseen alalla. Tutkimustöiden sotilaallinen kontrolli biologisten ja lääkintätieteiden alalla voimistuu nopeasti.

Tieteen militarisoiminen Yhdysvalloissa osoittaa vakuuttavasti että tieteen ja tekniikan suuria voimia käytetään kapitalististen monopolien riistoetujen toteuttamiseen, tuotannollisten voimien hävittämiseen ja ihmisten joukkotuhoon.

— Vuonna 1939 tuotettiin Canadassa vaneeria $3,300,705 arvosta. Vuoteen 1950 mennessä kohosi näiden tuotteiden arvo lähes 35.5 milj. dollariin.

[...]ittojuhlien alkusoitto [...]ronton Tarmolassa

[...]ksen pikkuliittojuhlat [...] sunnuntaina

[...]nto. — Pilvinen ja sateinen [...] koko homman kun [...] ilmenpänä kello yh[...] että taivaan täy[...] pilvien takana ol[...] juoksurata, oli [...] pysäköimispaikat [...]ilmeitä ja au[...] odottaneita kat[...] "nokkamiesten" manailua [...] sunnuntain ur[...]kilpailuilla, kunnes [...] taivaan luuta lou[...] pilvet pois ja aurinko [...] muotoisa. Arvailuja, [...] ennen kilpailuja, voi[...] juosta lapioiden etsin[...] syntyy vähän sinne [...] juoksee pois. Ilmeet [...] — taittaa sittenkin siitä [...]kuntoon.

[...] yksi ja toinen [...] ja menee aamukahville. [...] hiljalleen Tarmo[...] muilla urheilijoilla. [...] jonkun unisen nuo[...] tai urheilijattaren piir[...] ollakin jo aika herätä ja [...] aamiaisen kanssa. [...] aika levätä vielä hieman [...] kello on siinä alkamis[...], niin joku jo on [...] kentälle saakka.

Sen jälkeen aikaakin tavallinen hakeminen ja huutelu onko se ja se hyppy-, juoksu- tai heittopaikalla. Odotellaan ja huhuillaan, kyllä se sieltä tulee kun vielä vähän odotellaan ja tuleehan kysytty henkilö aivan kuin tahtoen sanoa, että oliko minulla jotakin tekemättä tai muuta sellaista. Yleisö haukottelee, on keskipäivä, kuuma mutta ei yleisö sen vuoksi haukottele eikä näytä kärsivältä, että on kuuma tai keskipäivä, se on kärsimätön kun sen pitää odottaa, aina vaan odottaa. Urheilijat ovat sen opettaneet odottamaan, ei suinkaan vain tuloksia, vaan aikaa milloin kukin tekee oman osansa. Mutta yleisö ei kovin kauan viitsi odotella teitä hyvät nuoret, sen kuuli viime pyhän aikana penkkien vaiheilla. Jos te olisitte ne kuulleet, niin luulisin, että tahti olisi toisenlainen. Siellä sanottiin paljon ja perusteellisesti. Ehkä jonkun teidän korviinne kantautui jotain, mitä penkkiurheilijat teiltä toivovat. Minä voisin niistä toistaa teille muutamia: ryhtiä olemukseenne, olettehan nuoria, reippautta, vastuuntuntoa ja ymmärtämystä maksavaa yleisöä kohtaan, joka haluaa nähdä jotakin. Kaikki "lorvitautiset" herätyksen, sekä raittiit lauantai-illat ainakin ennen kilpailuja, sillä kilpailijat ovat myös velvollisia suorituksiensa täsmällisyydellä osoittamaan kuuluvaisuutensa siihen yhteisöön, minkä piirissä ovat kasvaneet ja oppia urheiluja muuhun toimintaan saaneet. Nostakaa seuraanne lippu korkealle näyttämään tietä toisille. Vetäkää osa siitä kuormasta, mitä teidän vanhempanne ovat seuran eteen tehneet.

On hyvin ikävää, että monta hyvää poikaa istuu katsoman puolella vaikka viime vuonna hämmästyttivät monta katsojaa suorituksillaan. Kun heiltä kysyy syytä, he vastaavat, ei ole halua. Siinäkö kaikki?

Tämä episoori ei tietenkään ole sellainen, että siitä voisi päätellä jotta kaikki ovat samanlaisia. On poikkeuksiakin. Tytöt varsinkin ovat osoittaneet melko hyvää urheilumieltä harjoittelemalla ohjelmansa melko puhtaaksi. Yrittäjämieltä heiltä ei puutu, mutta siltikin tekisi mieli sanoa: Jos teitä joku tai jotkut asiaa ymmärtävät neuvoillansa ohjaa, hän tahtoo teidän parastanne, ottakaa siitä opiksenne ja yrittäkää parantaa omalta kohdaltanne suorituksianne, sillä [illegible] parantamisen varaa olevan. Sanoin "yrittäkää", sillä se kannattaa aina.

Se siitä. Kun taas olen porissut joutavia näin pitkälle tulee tulosten vuoro. Kun lehdellämme on liittojuhlat kirjoittelun aiheena tässäkin numerossa, pyydän saada olla "säästäväinen" tilan suhteen noukkimalla tulostaulukosta parhaat saavutukset, jotta voisimme verrata niitä liittojuhlissa saavutettaviin. Kentän kunnosta johtuen juostiin vain 60 m, mikä tässä huomioitakoon.

60 m. yleinen sarja: Roy Ranta, Viesti 7.4, T. Ojala Yritys 7.7.

Kuula, yleinen: P. Penttilä, Viesti 9.07; alle 21-v.: Roy Ranta Viesti 11.42; alle 17-v.: T. Kiviranta Yritys 9.55; alle 15-v.: P. Hoberg Yritys 7.70.

Kiekko, ikämiesten: T. Salo 35.70; alle 21-v.: Roy Ranta 22.48.

Seiväshyppy, alle 21-v.: Raimo Laita 230 sm.

Korkeushyppy, alle 21-v.: Tony Grenevicius 175 sm; alle 17-v. T. Kiviranta 130 sm. ja alle 15-v. P. Hoberg 130 sm.

Pituushyppy, yleinen: H. Leskinen 512 sm; alle 21 v.: T. Grenevicius 613 sm; alle 15-v.: M. Kotkamo 386 sm.

Naiset ja tytöt

Korkeushyppy, yleinen: Dorothy Quin, Yritys 125 sm; alle 16-v. Joyce Lujanen, Alerts 125 sm.

Kuula, yleinen: Gloria Haapa, Yritys 7.42 m; alle 16-v. Joyce Lujanen, Alerts 7.63 m.

Kiekko, yleinen: Leila Tamminen, Yritys 23.65 m; alle 16-v.: Joyce Lujanen, Alerts 14.30 m.

Tässä ne sitten olivatkin näin lyhyesti kerrottuina, parhaat suoritukset [illegible] olevansa syrjäytetty paperilla! Ne olkoot vertailukohteena ja niitä pitäisi parantaa "rumasti".

Pikkuliittojuhlien ohjelmassa oli myös tyttöjen voimisteluesityksiä, jotka palkittiin reilusti käsin paukuttamalla, sekä paraanlainen kansantanssi "vihtapolkka", jossa kaksi emäntää, Siiri ja Meri naurattivat. Näiden veteraanien [illegible] työlle pitää nostaa hattua jälleen, myös te nuoret tehkää se.

Sitten olisi minulla yksi pyyntö Liittokokoukselle, ehkä liian myöhäinen. Voisitteko [illegible] Suomen Työväen Urheiluliiton [illegible] Naisten Voimisteluliiton avustamiseksi toimeenpantavaa keräystä? [illegible]

Aineita enemmän. Liittojuhlaterveisin. Korkealle suomalainen kansan kunto Canadassa. — Teidän tuore kynäilijä.

PUHUU TIISTAINA

LPP:n johtaja Tim Buck puhuu CBC:n maanlaajuisessa verkostossa ensi tiistaina klo 10:45 ip. aiheesta "Asettakaa Canada etutilalle". Montrealissa LPP:n ehdokkaana oleva Gui Caron puhui samasta aiheesta viime lauantaina CBC:n ranskankielisessä verkostossa.

KIITOS

Sydämelliset kiitoksemme teille, sukulaiset, naapurit ja tuttavat, siitä [...]esta yllätyksestä jonka järjestitte meille heinäkuun 12 p:n iltana [...]häpäivämme kunniaksi, tuoden tullessanne hopeakaluston ja [...] astiasettiä varten sekä muita pienempiä lahjoja ja laitoitte [...]iin kahvipöydän.

[...] kiitoksemme kaikille niille, jotka tämän järjestivät ja myös niille jotka siihen tavalla tai toisella osallistuivat.

Kiitos Maiju Honkoselle hääkaakusta, jonka olit niin kauniisti osan[...] koristaa merkkipäiväämme varten. Kiitos Naimille ja Ennille [...]ista.

Tämä ilta säilyy mielissämme kauniina muistona.

Teitä kaikkia kiittäen,

LEMPI JA WILHO MAKI

[...] Ontario

MUSTIKOITA

Olkaa varmat, että lähetätte **MARJANNE oikealle välitysliikkeelle, [...]istä saatte korkeimmat markkinahinnat. Me maksamme CP:n [E]xpress Money Orderilla joka päivä.**

PIKAISEN MAKSUN SAADAKSENNE LÄHETTAKÄÄ MUSTIKKANNE SUORAAN OSOITTEELLA

ANSPACH

Suositukset voitte saada mistä hyvänsä Royal Pankista.

Kirjoittakaa ja pyytäkää lähetysleimasin ja tyyny.

GEO. C. ANSPACH CO., LIMITED

74 COLBORNE STREET — TORONTO, ONTARIO

(27-4-11-18-25-1-8-15-22)

[K]OKONAINEN TIETOKIRJASTO [Y]HDESSÄ TEOKSESSA

TIETOJEN KIRJA

Kuusi osaa, kukin osa käsittäen yli 800 sivua.

Koko teoksen hinta sid. 14.50.

Kuusiosainen opiskeluteos, jossa annetaan kolmenkymmenen eri [...]alan peruskurssit osa osalta edeten. Soveltuu yhtä hyvin [it]senäiseen opiskeluun kuin koulujen tai kurssien täydennykseksi. Ei [ede]llytä lukijaltaan alkeistietoja, mutta tarjoaa täysoppineellekin [...] tilaisuuden kertaamiseen ja tietojen syventämiseen.

TEOS SISÄLTÄÄ SEURAAVIEN AINEIDEN KURSSIT: biologia, [...]tiede, englannin kieli, filosofia ja sielutiede, fysiikka, fysiologia, [...]ologia, Suomen ja maailmanhistoria, ilmatiede, kansantalous, [...]tiede, kemia, kirjallisuushistoria, kirjanpito ja liikelaskenta, [lat]inankieli, maantiede, maatalous, matematiikka, musiikki piirutus [j]a maalaus, pikakirjoitus, ranskan kieli, ruotsin kieli, saksan kieli, [su]omen kieli, taidehistoria, tekniikka, tähtitiede, uskonto.

[U]UDISTETTU YHDEKSÄS PAINOS

KOTILIEDEN LÄÄKÄRINKIRJA

[8]53 sivua Hinta sid. $6.50

Kotilieden lääkärikirja on neuvonantaja, johon Suomen kodit ovat [to]tuneet luottamaan. Kun siitä v. 1948 vuosien odotuksen jälkeen ilmestyi kahdeksas uudistettu painos, joka vastasi nopeasti kehitty[nee]n lääketieteen viimeisiä saavutuksia, huomattiin lääkärikirjan [t]arpeen olleen odotettua suuremman. Nyt tämä laajin ja nykyaikaisin [su]omalainen lääkärikirja, jossa jälleen on tehty uudistuksia, ilmestyy [n]yt yhdeksäntenä painoksena. (84 tuhat!)

Kotilieden lääkärikirjassa 20 etevää suomalaista erikoislääkäriä [e]sittelee kukin omaa alaansa antaen Teille kaiken sen lääkäri[tied]on, mitä kodissa jatkuvasti tarvitaan. He perehdyttävät Tei[dä]t tärkeimpiin rasituksenamme oleviin sairauksiin, niiden oireisiin [j]a kulkuun sekä niiden nykyaikaisiin ehkäisy- ja parantamistapoihin. [Enn]en kaikkea he neuvovat kodeissa tapahtuvan tarkoituksenmu[kai]sta sairaanhoitoa.

[M]ARTTI JUKOLA:

SUURI OLYMPIAKIRJA

[2]11 sivua Sid. Hinta $7.50

Yli 200 suurikokoista sivua mukaansatempaavaa kertomusta, elä[vö]tettynä loistavilla kuvilla — saavutus jo sinänsä. Kisoja kuva[ttu] sellaisena kuin katsojat ne näkivät.

[J]OKAISEN KODIN KIRJASTON LOISTOTEOS

KORU-KALEVALA

[7]29 sivua Nahkaselkäkansissa, Hinta $8.25

[P]AMELA HANSFORD JOHNSON:

TEATTERIRAKKAUTTA

[3]46 sivua Hinta sid. $3.75

Tässä romaanissa kerrotaan kahdesta näyttelijästä, jotka keski[n]äisessä rakkaudessaan joutuvat alati ristiriitaan toisen suuren [rakk]autensa — teatterin tähden. [Jä]nnittävä ja aina intohimoinen rakkaustarina . . . Siinä on kyllin [luett]avaa kenelle tahansa lukijalle.

Saatavana kirjakaupastamme osoitteella:

VAPAUS PUBLISHING CO. LTD.

P.O. Box 69 Sudbury, Ontario

505 TAXI

Palvelee teitä yöllä ja päivällä pitemmillä ja lyhyemmillä matkoilla.

Uudet vaunut ja taitavat ajurit.

PUHELIN 505

HUGO MATTSON

South Porcupine Ontario

Beria, sanovat he itkien "oli viimeinen toivo"

Kirj. George Morris

Lavrenti Berian poistaminen Neuvostoliiton ministerineuvoston varapuheenjohtajan virasta ja hänen pidätyksensä oikeudenkäyntiä varten syytettynä vihollisten agentin toiminnasta, otettiin AFL:n ja CIO:n johdon taholta heti aseeksi edistämään heidän Neuvostoliitto-vastaista sotakiihoitus kampanjaansa. Vihollisen paljastaminen ja poistaminen Neuvostoliiton huippujohdosta pitäisi heidän ajattelunsa mukaan olla todistuksena Neuvostoliiton "heikkoudesta" ja sen "sisäisistä eripuraisuuksista".

George Meany ja Walter Reuther käyttivät Berian tapahtumaa ja fasistien aiheuttamia selkkauksia Itä-Berliinissä ruoskitakseen takaisin riviin horjuvia kannattajiaan "vapaiden" unioiden kansainvälisen liiton Tukholman kongressissa. He selittivät, että salainen subversiivinen toiminta ja Dullesin "vapauttamisohjelma" ovat "oikeutettuja" Berliinin ja Berian tapahtumien perusteella.

He käyttivät tätä väitöstä torjuakseen sitä skeptillisyyttä, mikä on ilmennyt ja kasvanut tässä oikeistolaisten johtajien kongressissakin Dulles-Meany-Reuther politiikkaa vastaan, ja torjuakseen yhä enemmän kannatusta saanutta, suuntaa neuvottelun rauhan puolesta Neuvostoliiton ja uusien demokratien kanssa, kuten on esittänyt kongressin entinen presidentti sir Vincent Tewson.

AFL:n julkisuustyöntekijä, Phil Pearl, joka raportteerasi kongressista AFL:n lehdille, sähkötti Tukholmasta, että Tewsonin suunta, joka "asiallisesti myöntäilee kommunisteille toivessa saavuttaa rauha maailmaan neuvottelujen kautta, kohtasi kiivasta vastustusta USA:n valtuuston taholta". Meanyn vihjaukset kongressissa antoivat ymmärtää, ettei neuvottelujen kautta, vaan aktiivisesti edistämällä ja rahoittamalla väkivaltatoimenpiteitä sosialismin maissa, saavutetaan "rauha".

Tietysti mikä Tukholman kongressissa heijastui unioitten huippujohtajien keskuudessa oli samanlainen jakaantuminen kuin olemme havainneet USA:n ja Britannian hallitukseen välillä — Dulles-Eisenhowerin "vapauttamispolitiikka" ja Churchillin kanta kutsua neljän suuren kokousta.

Mutta on erittäin kiinnostavaa tarkkailla Beria-jutussa sen pienen ryhmän mielipiteitä, jotka on kulisseissa ollut Meanyn ja Reutherin todellisia ideologisia opettajia. Tarkoitamme erikoisesti Raphael Abramovitchia, joka on jäljellä olevista menshevikeistä [illegible] v. 1917 vallankumouksen jälkeen ja koko elämänsä käyttänyt taisteluun Neuvostoliittoa vastaan. Hänellä ei ole ollut mitään muuta elämän tavoitetta 36 vuoden aikana.

Siirtyen asumaan Yhdysvaltoihin juuri ennen toista maailman sotaa Abramovitch on rahoittanut AFL:n huippujohtoa varsinkin David Dubinskyä. Häntä pidetään heidän "opettajanaan". Juuri Pearl Harborin hyökkäyksen jälkeen hänelle muodostettiin järjestö avustamaan Neuvostoliittovastaisessa kampanjassa, samalla aikaa kun Hitlerin joukot etenivät syvälle Neuvostoliiton alueelle ja Neuvostoliitto ja Yhdysvallat olivat liittolaisina.

Tämä järjestö oli nimeltään American Labor Conference on International Affairs. Edesmennyt William Green oli sen puheenjohtajana. Dubinsky [illegible] huomattavia Abramovitchin joukossa olivat Reuther, Matthew Woll, Louis Hollander ja useimpia muita.

[illegible]

Abramovitchin "ideologinen" pääorgaani on nykyisin punakauhua lietsova sosialidemokraatti Dubinskyn kannattama viikkolehti New Leader. [illegible] $40,000 lahjoitus New Leaderille.

Kirjoituksessaan New Leaderissa heinäkuun 20 pnä Abramovitch sanoo ajatelleensa, että "Beria oli [illegible] mahdollisuus [illegible] historian ase [illegible] Kremlin totalitaarisen diktatuurin [illegible]". [illegible] Trotskyn ja muiden ryhmien [illegible] Stalinia ja [illegible] Hän esittää [illegible] "Tässä syystä uskon Berian [illegible] Stalinismin hävittämiseksi".

Muistaen menneisyyttä Abramovitch surkuttelee sitä kohtaloa, mikä tapasi Bukharinin ja muut jotka pyrkivät palauttamaan kapitalismin Neuvostoliittoon. Hän uskoo, että oli olemassa mahdollisuus uudelle sellaiselle yritykselle.

"Minun on tunnustettava, että henkilökohtaisesti aina odotin hänen (Berian) pyrkivän valtaan palatsivallankumouksella — turvallisuuspoliisien panssarijoukkojen kuljettamien strategisiin kohtiin Kremlinin ympärille, luotettujen miesten tunkeutuminen [illegible] ja johtavien miesten vangitseminen ennenkuin ne olisivat huomanneet mitään [illegible] ohjelman julistaminen ja sitten laajoja ja valtavia reformeja, jonka kansa hetken epäröiden uskomattoman riemun innolla ottaisi vastaan."

Se on suuri unelma harmistuneelle vanhalle miehelle, jonka ainoa toive ennen kuolemaansa on Neuvostoliiton tuhoutuminen.

"Mutta olen pettynyt Beriaan" huutaa Abramovitch. "Hän edusti viimeistä historiallista mahdollisuutta . . ."

"Eikä lähitulevaisuudessa tule toista mahdollisuutta" lopettaa tämä vastavallankumouksellisten menshevikien viimeinen tekijä.

Mutta niin surullista kuin tämä onkin Abramovitchille, pahinta on vielä tulossa. Petturi-Berian mentyä, kirjoittaa Abramovitch, neuvostohallitus "tulee julkaisemaan tärkeistä reformeista, mitkä tulevat edelleen laajentamaan sen kansainvälisen yhteisymmärryksen ja rauhanomaisten sopimusten ohjelmaa."

Abramovitch on raivoissaan siksi kun maailmassa lisääntyy hyvänsuopaisuus Neuvostoliiton ohjelman suhteen ja hän valittaa: "Minä uskon, että länsi on siksi viisas, ettei se anna itseään pettää neuvostopropagandalla." Neuvostoliitossa voidaan tehdä muutoksia "ainoastaan väkivalloin" sanoo hän ja lopettaa kirjoituksensa kiroamalla Churchilliä esityksestä, että kapitalistinen ja sosialistinen maailma voivat elää rauhassa keskenään.

Täten saamme tietää Neuvostoliiton pahimmalta vihamieheltä, että Beria oli todellakin hänen suurin toivonsa. Uhkapelurien lailla hän valittaa "viimeisen mahdollisuuden" menetystä.

Hamiltonilainen Jones oli paras mestaruuskisoissa

Toronto. — Canadan rata- ja kenttäurheilun mestaruuskilpailut suoritettiin viime perjantaina ja lauantaina East York Memorial Stadiumilla varsin vaatimattomissa olosuhteissa. Perjantaina oli kilpailuja seuraamassa noin 200 ja lauantaina ainoastaan noin satakunta henkilöä. Mitään uusia ennätyksiä ei saavutettu.

Kilpailujen huomatuin mies oli 26-vuotias Hamilton Olympic Clubin edustaja sillä hän voitti mestaruudet mailin, kolmen ja kuuden mailin matkoilla. Huomatuimmat naiskilpailijat olivat Eleanor Miller ja Jo Brennan Toronto Track and Field Clubista, jonka edustajat voittivat eniten mestaruuksia.

Estiläinen Hans Moks voitti kilpailuissa keihäänheiton mestaruuden tuloksella 208 jalkaa ja 9 tuumaa ja suomalainen Ollie Raitakari selviytyi kolmanneksi kuulantyönnössä ja kolmiloikassa.

Canadan varsinaiset maakuntain väliset mestaruuskilpailut pidetään Canadan kansallisen näyttelyn yhteydessä Torontossa tulevan syysk. 4 ja 5 pnä, jolloin maan parhaiden urheilijain odotetaan osallistuvan kilpailuihin.

Pariisi ja Lontoo taistelevat naisten hameen pituudesta

Pariisi. — Keskiviikkona ammuttiin taalla ensimmäiset laukaukset Pariisin ja Lontoon välisessä muotisodassa jossa on kysymyksessä naisten hameiden pituus — kuinka korkealla maasta naisten hameen liepeen pitää olla tänä syksynä.

Kuuluisa muotikuningas Christian Dior on nimittäin säätänyt, että muodinmukaisesti puettujen naisten hameen liepeen pitää olla juuri polven alapuolella niin että kauniit pohkeet paljastuvat. Mutta Lontoossa — kankaille saadaan lisää markkinoita.

Samaan aikaan ilmoitetaan kuitenkin Lontoosta, että kuningattaren pukujen valmistaja Norman Hartnell on ilmoittanut, että hameen lieve jää entiselleen, pohkeen puoliväliin tienoille — "sillä lyhempi hame näyttää rumalta", sanoi hän. Tällä todetaan kuitenkin, että hovipiirit eivät ole ennenkään uskollisesti seuranneet Pariisin muoteja, josta syystä pidetään selvänä, että muodin mukaan pitää liepeen olla 16 tai 17 tuuman korkeudella maasta eli noin nelja tuumaa korkeammalla kuin ennen.

Uuden muodin väitetään olevan mairittelevaa kaunispohkeisille mutta suruksi ja murheeksi pitkille, lihaville ja vääräsäärisille.

Luonnollisesti tulee muotiin lukuisia muitakin muutoksia sillä muutenhan muotihulluudesta ei saataisi tarpeeksi lisävoittoja.

Suomen ja Ranskan kauppasopimus on allekirjoitettu

Helsinki. — (Suomi-Seura, heinäk. 24 p.) — Helsingissä heinäkuun 10 ja 23 päivien välisenä aikana käytyjen kaupallisten neuvottelujen tuloksena allekirjoitettiin 23/7 sopimus Suomen ja Ranskan välisestä tavaranvaihdosta aikana 1. 7. 1953—30. 6. 1954.

Kokonaiskauppavaihto arvioidaan sopimuksen puitteissa n. 24 mrd frangiksi. Suomen vienti nousee 13,5 mrd. frangiin ja tuonti 10,5 mrd. frangiin erotuksen mennessä Suomen nykyisen huomattavan clearingvelan lyhentämiseen.

Suomen viennistä muodostuvat suurimman osan puunjalostusteollisuuden tuotteet, sahatavara, selluloosa, puuhioke ja erilaiset paperit.

Suomen tuonnista mainittakoon metalliteollisuuden raaka-aineet ja tarvikkeet sekä erikoiset koneet, autot ja traktorit, tekstiiliteollisuuden raaka-aineet ja tekstiilit, viinit, lannoitteet ja erilaiset kemialisen teollisuuden tuotteet. (SS)

— Suomessa on lähes 5,000 km. pituisesti purjehduskelpoista jokea ja järveä.

LENTÄKÄÄ SUOMEEN

Uudet turisti- ja ensimmäisen luokan lentolippujen hinnat, jotka tulivat voimaan huhtikuun 1 p:nä.

MONTREAL - HELSINKI

• TURISTILUOKASSA

Yhtäälle päin $358.50

Edestakaisin $645.40

• ENSIMMÄISESSÄ LUOKASSA

MONTREAL - HELSINKI

Yhtäälle päin $469.10

Edestakaisin $844.40

Matkustaen lentämällä, säästätte aikaa ja rahaa.

VAPAUS TRAVEL AGENCY

Box 69 Sudbury, Ontario

LAHJAPAKETTIEN hinnat kohonneet

Kansainvälisen postipakettimaksujen kallistumisen seurauksena.

UUDET HINNAT ASTUVAT VOIMAAN HETI!

UUDET LAHJAPAKETIT SUOMEEN

Mielihyvällä ilmoitamme, että olemme tilaisuudessa lähettämään meidän omia lahjapakettejamme Suomeen.

• BEST GIFT NO. 1
Hinta $12.00
2 lbs. kahvia
4 lbs. valkoista riisiä
1 lb. rusinoita
1 lb. luumuja
1 lb. kuivattuja persikoita
½ lb. kaakaota
2 paria Nylon-sukkia (koko 10)

• BEST GIFT NO. 2
Hinta $9.25
2 lbs. kahvia
2 lbs. valkoista riisiä
1 lb. luumuja
½ lb. kaakaota
1 paketti kuivattuja hedelmiä
1 pari Nylon-sukkia (koko 10)

• BEST GIFT NO. 3
Hinta $8.00
2 lbs. kahvia
2 lbs. valkoista riisiä
1 lb. luumuja
2—4-oz. teetä

Paketit sisältää Maxwell House ja Chase & Sanborn kahvia. pakettienne lähetys Suomeen.

Antakaa meidän huoltaa lahjapakettienne lähetys Suomeen.

VAPAUS TRAVEL AGENCY

Box 69 Sudbury, Ont.

TÄRKEÄN JA ILOISEN ASIAN JOHDOSTA

ETSITÄÄN MIEHIÄ

jotka olivat työssä v. 1927 ja 1930 välillä Carbinder-Hicxon Cn.n tukkikämpillä Blind Riverin ja Chapleaun metsissä Ontariossa. Miehet tulivat Sudburysta.

Antakaa kaverit osoitteenne minulle, sitä pyytää:

MR. E. LEINO

2418 St. Antoine St. Montreal, Que.

CSJ:N OSASTOJEN KOKOUKSET

CSJ:n Wanupin osaston kuukausikokoukset pidetään jokaisen kuukauden viimeisenä sunnuntaina klo 1 ip. osaston haalilla. Sihteerin osoite: Voitto Lehti, Wanup, Ont.

CSJ:n Timminsin osaston kuukausikokoukset pidetään jokaisen kuukauden ensimmäisenä sunnuntaina kello 7 illalla.

CSJ:n Toronton osaston varsinainen kuukausikokous pidetään joka kuukauden ensimmäisenä tiistaina kello 8 illalla osaston huoneistolla Don-haalilla.

CSJ:n Hearstin osaston kuukausikokoukset pidetään jokaisen kuukauden toisena sunnuntaina klo 2 ip.

CSJ:n Sudburyn osaston kokoukset pidetään jokaisen kuukauden ensimmäisenä sunnuntaina. Puheenjohtaja Eino Seppilä, sihteeri Irja Koivula, osoite Box 354, Sudbury, Ontario.

CSJ:n Port Arthurin osaston kuukausikokoukset pidetään jokaisen kuukauden ensimmäisenä keskiviikkona kello 8 illalla ja johtokunnan kokous samana iltana kello 7. Kirjeenvaihto osoite: Tyyne Sillman, 446 Mark St., Port Arthur, Ontario.

CSJ:n Sault Ste. Marien osasto No. 5 työkokoukset pidetään joka kuukauden toinen ja neljäs tiistai osaston omalla talolla, 321 John St., alkaen klo 8 illalla.

CSJ:n Beaver Laken osaston kuukausikokous pidetään joka kuukauden toisena sunnuntaina klo 1 päivällä osaston haalilla. Kirjeenvaihtajan osoite: Lauri Koski, R. R. 1, Worthington, Ont.

CSJ:n Vancouverin osaston kuukausikokoukset pidetään Clinton-haalissa, joka kuukauden toisena sunnuntaina, alkaen klo 2 ip. Sihteerin osoite: Aino Koskinen, 2496 East Pender St., Vancouver, B. C.

BLUEBERRIES

MUSTIKOITA

Maksamme päivittäin parhaimmat markkinahinnat

LÄHETTAKÄÄ MARJANNE:

MAC FRUIT CO.

81 COLBORNE ST. TORONTO

Lähetysliput ja leimasimet lähetetään vapaasti pyydettäessä.

Suositukset: Imperial Pankki, Market Branch, Ontario

(Entinen Morris Shoom Fruit Co.)

(4-11-18-25-1-8-15-22-29)

ARTHUR H. KIVINEN REAL ESTATE

(MEMBER OF TORONTO REAL ESTATE BOARD)

tarjoaa Teille parhaan mahdollisen palvelun kaikissa kiinteistökauppaa koskevissa asioissa.

Halutessanne ostaa tai myydä talon soittakaa tai kirjoittakaa liikkeen edustajalle

PERTTI NUPPOSELLE

Puhelin MIdway 4506

Konttori: 38 Lawrence Ave. W., Toronto 12, Ontario

Puhelin MOhawk 5464, (24 tunnin puhelin palvelu)

MIKSI VIIVYTTELETTE JA KÄRSITTE?

Vatsa-, sappi-, maksa-, munuais- ja virtsarakkokivut voivat olla vaarallisia. Ne aiheuttavat selkäkipua, reumaattista särkyä ja kipua, painostavaa kaasua rintanne alle, oikealla tai vasemmalla puolella, vatsahappoja, hapanta ja katkeraa makua ja kuivuutta suussanne, päänkivistystä ja huimausta, ruokahalun puutetta, umpitautia tai epänormaalista vatsan toimintaa. Käyttäkää silloin heti RUSCI TREATMENT STOMACH REMEDY-lääkettä välttyäksenne enimmiltä vakavilta sairauksilta, ajan ja rahanhukalta. Heti ensimmäinen pullollinen auttaa. Kaikille tunnettu. Hinta ainoastaan $6 pullollinen.

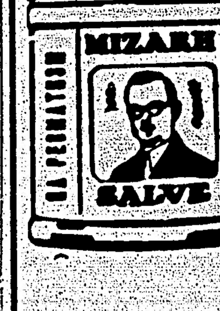

AINOASTAAN YKSI MAAILMASSA

MIZARH SALVE

Ellei MIZARH-salva auta, ei auta mikään, sanovat tuhannet ihmiset. Reumaattisiin, nivelreumaattisiin, lihaskipuihin ja pakotuksiin, pakottaviin hartioihin, käsivarsiin, kyynärpäihin, rintaan, ajettuneisiin tai kipeisiin polviin, sääriin, nilkkoihin, lanesärkyyn, kylmiin jalkoihin, luuvaloon, tai tuntuun, että muurahaiset kävelisivät nahan alla, selkäkipuun, lonkkasärkyyn jne. Tämä on ainoa MIZARH-salva maailmassa, miljoonien tuntema ja käyttämä. Ei ole mitään sen veroista. Hinta ainoastaan $5 tölkillinen. Lähettäkää raha tilauksenne mukana. Me emme halua lähettää COD:lla.

Meidän osoitteemme on:

LUSCOE PRODUCTS LIMITED

559 BATHURST STREET TORONTO 4, ONTARIO

MUSTIKOITA

LÄHETTÄKÄÄ MUSTIKKANNE

STRONACH & SONS

MARJOJEN TUKKUKAUPPIAAT

FRUIT MARKET - TORONTO, ONTARIO

PARHAIMMAT HINNAT - VARMAT MAKSUT

NOPEA PALVELUS

Lähetysleimasin tai osoiteliput lähetetään vapaasti pyydettäessä.

Suositukset voitte saada mistä hyvänsä Canadan Pankista.

KIRJOITTAKAA TÄNÄÄN

Jos teidän osoitteenne ei ole muuttunut, voitte käyttää entistä läheysleimasinta.

(4-11-18-25-1-8)

LUOKITELLUT ILMOITUKSET

MYYTÄVÄNÄ

SEMENTTI- JA SINDERIBLOKEJA, sementtitiiliä, sementtisiä savupiipun blokeja, betonisia veskitemaaripulkia, kaivonrenkaita ja pylväitä. Talon nostovälineitä vuokrataan. Ed. Brown, 215 Spruce St., Sudbury, puhelin 7-7431.

FARMI MYYTÄVÄNÄ

80 TAI 160 EEKKERIN FARMI myytävänä ¼ mailia uudelta maantieltä No. 17, peltoa 40 eekkeriä sekä hyvä tukki- ja paperipuumetsä, myydään vanhuuden takia. Farmille menee tie vanhan- ja uuden tien kulmasta etelän puolelta. Omistuspaperit maan päälle. Lähempiä tietoja saa paikan päältä tai kirjoittamalla: K. Hendrickson, Whitefish, Ontario. (1-4-6)

Taxi-liike myytävänä

1 tai 2 aivan uutta autoa. Pitkäaikainen vuokrasopimus asuntoon jos halutaan. Käteisellä tai vähittäismaksuehdoilla. Lähemmin: 4A BRIDGE ST. tai ROYAL TAXI, P. O. 123 GARSON, ONTARIO. (28-30-1)

JIM THERIAULT RADIO PALVELUS
Radion korjaus-expertti
17 Larch St. Puh. 4-4152 Sudbury

A. NIEMI VALOKUVAAMO
36 Elm St. E., Puh. 8-8824 Sudbury
Valokuvaustyötä kaikesta lajista

Putkitus- ja lämmitys- EXPERTIT
• ÖLJYPOLTTIMOITA •
Kustannus arviot vapaasti
Morrison Plumbing & Heating (Sudbury) Ltd.
PUHELIN 4-4782
164 Elgin St. S., Sudbury

Sallikaa antaa teille kunnollisen auto palvelun
CROSSING SERVICE STATION
RUDY COURVILLE
Puhelin 3-2516
433 Lorne St. Sudbury

PAINOVESI-LAITTEITA
BEATTY JA FAIRBANKS MORSE merkkejä
LAITE JOKA TARKOITUKSEEN
$112. lähtien
•
STANDARD HARDWARE
LAURI HILL, omistaja
254 Hazel St., Puh. 7-7056 Sudbury

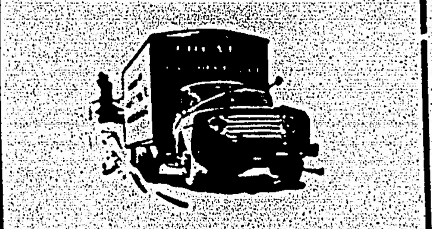

DELONGCHAMP Cartage Co. Ltd.
20 Lorne St. Puh. 5-5611
LYHYEN JA PITKÄN MATKAN RAHTIAJOA . . . TALOUSTARPEITA PAKATAAN — MUUTETAAN — SÄILYTETÄÄN — LÄHETETÄÄN.
NYKYAIKAINEN VARASTOHUONE

SUDBURY JA YMPÄRISTÖ

MUISTILISTA

Frank Tommilan vuoro on torstaina Finnish-haalilla lauantai-iltaan saakka ja Mauri Lundgrenin vuoro sunnuntaina alkaen viikolla.

Majoitusta halutaan liittojuhlavieraille. Soittakaa Impi Tommilalle 3-6469 tai Elvi Saloille 3-2043.

Työn Puiston sauna on avoinna perjantaisin, lauantaisin, sunnuntaisin ja keskiviikkoisin klo 1—11 ip.

Hal Proctor puhuu tänä iltana klo 7.35 radioasemalta CKSO.

Liittojuhlatanssit perjantai- ja lauantai-iltana Finnish-haalilla.

Vapauden konttori on avoinna kesän aikana lauantaisin ainoastaan klo 12 saakka päivällä. Kunnallisen juhlapäivän johdosta on liike suljettuna ensi maanantaina. Lehti ilmestyy entiseen tapaan tiistaina.

Liittojuhlakansaa saapuu lukuisilta paikkakunnilta

Lauantaiaamuna alkavan suomalaisen urheiluväen vuotuiseen liittojuhlaan on saapunut lisää ulkopaikkalaisia, joiden joukossa havaitsimme Walter Myllymaan Cobaltista, jonka hän sanoi lisää väkeä saapuvan myöhemmin.

North Branch Elo Port Arthurin liepeiltä oli lähettänyt neljämiehisen joukkueen, johon kuuluivat Alfred Widgren, Erio Pudas, Allan Lampainen ja Vilpas Hietaniemi.

Helvi ja Urho Kozko saapuivat torstaina poikiensa kanssa Burlingtonista jokavuotiselle lomalleen, jotka he ovat tietenkin sovittaneet liittojuhlan ajaksi.

Torontosta saapuneiden joukossa olivat ainakin Senja ja Einari Kangas, jotka tulivat tänne kotiin koska he ovat entisiä sudburylaisia.

St. Catharinesin seudulta saapuneita havaittiin entiset sudburylaiset Rauha Einari ja Kosti Närhi, Hilma ja Topi Vilanen, Arvo Vuori ja Gay Lähde.

Lehtemme painoon mennessä kävi Anton Tervola kertomassa Toronton kuulumisia ja hän sanoi, että tänä aamuna saapuneen vaunullisen lisäksi Torontosta saapuu lisää urheilijoita ja juhlayleisöä sekä tänään että huomenna.

LOMALLA TÄÄLLÄ

Sylvia ja Bill Anderson lapsineen sekä Irja ja Oiva Seppälä lapsineen olivat kahden viikon lomalla Sudburyn seudulla, majaillen täällä vanhempiensa luona Creightossa ja Copper Cliffissä. Työsuhteiden vuoksi he eivät voineet jäädä liittojuhlaan vaan lähtivät perjantaina kotimatkalle Peterboroa kohden.

REIPPAAT TANSSIT
WAHNAPITAEN HAALILLA
HYVÄ SOITTO
LAUANTAINA, elokuun 8 p:nä
klo 9 illalla
Tulot käytetään ensi talven lumiraurauskustannuksiin paikallisilla teillä.
(1-4)

KING EDWARD PARTURILIIKE
Ammattitaitoista parturintyötä
Öljyhoitoa hiuksille
Jack Nicholson - Martha Mäki
Sama sisäänkäytävä kuin naisten oluttupaan

E. KOLARI KELLOSEPPÄ
59 Lorne St. S. Sudbury, Ont.
Puhelin 3-3974 Box 204
Vastapäätä Hill-Clark-Francis lautakomppaniaa.

Lacourciere & Lacourciere
LAKIMIEHET JA NOTARIOT
27 Elm St. E. Silvermanin vier.
Puhelin 8-8221 Sudbury

3-2276 3-7341
LOUGHEED
HAUTAUS - KUKKIA
SAIRASVAUNUPALVELUS
60 Eyre St. S., Spruce kadun kulm.
SUDBURY

KAUNIIT KIHARAT
• HUOLELLISESTI • LAATUAINEILLA
SUOMALAISESTA KAMPAAMOSTA
HOLLYWOOD BEAUTY SALON
KARIN HAMARI
27 Elm St. E. yläk. Puh. 4-4962 Sudbury

PERUSTETTU 1928
RITARI INSURANCE AGENCY
Vakuutuksia, Kiinteistölainoja, Autolainoja
19 CEDAR ST. SUDBURY PUHELIN 5-5685

Liittojuhlakansan kalenteri viikon vaihteen aikana

Suomalais-Canadalaisen Amatööriurheiluliiton 17. liittojuhlan ensimmäinen tilaisuus on perjantai-iltana Finnish-haalilla, jonne on järjestetty tanssit niin nuoren kuin vanhemmankin polven iloksi ja riemuksi. Ne ovat samalla muualta saapuvien tervetulotanssit, joissa on tilaisuus tavata ystäviään ja luoda uusia tuttavuuksia. Sen jälkeen on liittojuhlakalenteri seuraavanlainen:

Hevosenkengänheiton karsintakilpailut perjantai-iltana Työn Puistossa.

Urheilukilpailut alkavat lauantaina klo 10 ap. Alertsin kentällä Lockerbyssä.

Uintikilpailut Työn Puistossa lauantaina urheilukilpailujen jälkeen.

Hevosenkengänheiton loppukilpailut Työn Puistossa lauantaina uinnin jälkeen.

Tanssit Finnish-haalilla, 195 Spruce Street, lauantai-iltana.

Joukkovoimistelun kenraaliharjoitus sunnuntaiaamuna klo 7.30 Alertsin kentällä.

Juhlamarssi ja voimisteluesitykset Alertsin kentällä klo 1.30 sunnuntaina.

Juhlakonsertti sunnuntai-iltana klo 8 Mine-Mill-haalilla, 19 Regent Street South.

Päättäjäistanssit sunnuntaina puolen yön jälkeen Finnish-haalilla. Tässä tilaisuudessa saadaan klo 2 aamulla tieto kuka pääsee sen $270 arvoisen veneen omistajaksi, joka on tarjolla onnelliselle voittajalle.

Liittokokous alkaa maanantaina kello yhdeksän aamulla. Kaikki liiton jäsenet ovat tervetulleet.

Kilpailijoiden välikoina on tilaisuus aterioida Työn Puiston ravintolassa.

Elokuvaesityksiä tulevalla viikolla 4 paikkakunnalla

Kuten aikaisemmin on jo ilmoitettu järjestää Nickel Beltin suomalaisen yhdistyksen elokuvatoimikunta neljä elokuvaesitystä ensi viikolla. Aikaisemmin ilmoitettiin, että esitettävät kuvat ovat "Moskovan Dynamon Stadion" ja "Leningrad Music Hall" mutta nyt on saatu tietää, että nämä kuvat ei voidakaan saada tänne siihen mennessä, josta syystä kovin toimesta hankitaan niiden tilalle muita arvokkaita neuvostoelokuvia, sellaisia joita ei ole ennen täällä esitetty.

Muistakaa pitää mielessänne seuraavat esitystilaisuudet:

Maanantaina elok. 3 pnä klo 8 illalla Työn Puistossa.

Tiistaina elok. 4 pnä klo 8.15 illalla CSJ:n Beaver Laken osaston haalilla.

Keskiviikkona elok. 5 pnä klo 8.15 illalla CSJ:n Whitefishin osaston haalilla.

Torstaina elok. 6 pnä klo 8.15 illalla CSJ:n Wanupin osaston haalilla.

Kalle Tiura kuoli odottamattomasti perjantaiaamuna

Perjantaiaamuna kello yhden aikaan kuoli pitkäaikainen Long Laken rannalla asustanut metsätyöläinen Kalle Tiura odottamattomasti naapurinsa Lauri Laurilan kodissa. Hän oli [illegible] Einari Kekäläisen luo, jolloin hän oli äkkiä saanut sydänkohtauksen, jonka johdosta hänen veneensä ajautui Laurilan rantaan.

Tiura oli syntynyt joulukuun 10 pnä 1898 [illegible] Tampereella [illegible].

[illegible]

Rata on mainiossa kunnossa urheilukilpailuja varten

Alertsin urheilukenttä ei ole minkään edellisen liittojuhlan aikana ollut niin hyvässä kunnossa kuin se on [illegible].

[illegible]

Hän kehoitti muistamaan myöskin [illegible] maanantaina Finnish-haalilla alkaen kello yhdeksän. Kaikki liiton jäsenet ovat tervetulleet kokoukseen.

Auto-onnettomuudessa loukkaantunut voi verrattain hyvin

[illegible] Matti Worthington [illegible] ja Kassarikinsa.

Kaupungin poliisi ei ole vielä esittänyt mitään syytettä onnettomuuden johdosta, mikä tapahtui sateen aikana Kathleen St. ja Eva Avenuen ristellä.

Mäen sanotaan olleen ylittämässä Kathleen St. kun Paul Paquetten ajama auto iski häneen. Poliisi sanoo, että Paquette ei kyennyt näkemään Mäkeä sateen ja vastaantulleiden autojen valojen takia.

Veroja voidaan vähentää ja huoltotyötä parantaa

"Jokaisen joka haluaa todella vähentää verotusta pitää omaksua ensimmäiseksi vaatimuksekseen kansainvälisten riitaisuuksien sovittelemisen neuvottelutietä. Me ehdotamme, että Canada yhdessä kaikkien muiden kanssa vähentää huomattavalla tavalla järjettömän aseistautumiskilpailun menoja sillä asestamiskilpailu ei koskaan johda rauhaan vaan sotaan. Sotamenoja vähentämällä me kykenemme säästämään lähes kaksituhatta miljoonaa dollaria ja parantamaan yhteiskunnallista huoltoa", sanoi Nickel Beltin vaalipiirissä LPP:n ehdokkaaksi nimitetty Hal Proctor puhuessaan eilen illalla radioasemalta CKSO. "LPP on ainoa puolue mikä esittää todelliset mahdollisuudet verojen vähentämiseen sillä noin puolet verodollaristamme käytetään sotaan valmistumiseen, kymmenen prosenttia veroistamme käytetään kansallisvelan korkoihin ja ainoastaan 15 prosenttia käytetään perhelisäin, vanhuudeneläkkeiden yms. maksamiseen. Loput 25 pros. käytetään muihin hallitusmenoihin.

Mr. Proctor sanoi, että rikkaiden ja suurituloisten veroja pitäisi korottaa. Kun täten saatuihin varoihin lisätään sotamenojen vähentämisestä saadut varat voidaan sitten toteuttaa kansallinen terveysvakuutus, korottaa perhelisää ja työttömyysvakuutusta 50 prosentilla, poistaa myyntivero ja korottaa yksinäisten henkilöiden verovapaan tulon määrä kahteentuhanteen dollariin ja perheellisten vähintään kolmeentuhanteen dollariin.

Hän kehoitti valitsijoita äänestämään tällaisen ohjelman puolesta, jota puhujakin kannattaa.

Mr. Proctor puhuu myöskin perjantai-iltana kello 7.35.

Prospektointi on vilkkainta täällä

Maakunnan kaivantoministeriön julkaisemien tietojen mukaan oli mineraalien etsintä kuluneen puolen vuoden aikana vilkkainta Sudburyn kaivantopiirissä, kuin missään muualla maakunnassa. Maakunnassa tehtiin kuluneiden 6 kk. aikana kaikkiaan 9,256 uutta kaivantovaltausta, joista 2,583 tehtiin Sudburyn kaivantopiirissä. Toisella tilalla oli Port Arthurin piiri, jossa tehtiin 1,137 valtausta.

Walter Mäki kuollut

Keskiviikkona kuoli täkäläisessä St. Josephin sairaalassa Walter Mäki 30 vuoden ikäisenä. Hänta jäi suremaan velipuolensa William S. Wilson. Hautajaiset pidettiin perjantaiaamuna klo 11.

TYÖVÄEN 12. VUOTUINEN
KESÄJUHLA
United Labor PICNIC
SUNDAY, AUGUST 9
CONFEDERATION PARK
4600 EAST HASTINGS
NORTH BURNABY
JUHLAPUHUJA
A. A. MacLEOD
• Perheet voivat tuoda ruokakorinsa.
• Ilmapalloja vapaasti lapsille klo 1 alkaen kentällä, jotka tulevat vanhempiensa mukana.
• Juoksuja kaiken ikäisille.
• Palkintoja.
• Huvia ja seurustelua kaikille.
• Virvokejuomia.
• Leikkikenttiä lapsille.
• Seurapelejä — Urheilua.
• Paininiyto.

Puhelinyhteys autoihin ensi vuoden lopulla

Kauppamatkustajille, lääkäreille urakoitsijoille, liikenteen harjoittajille ynnä muille tärkeä puhelinyhteys autoihin saattaa olla mahdollinen Sudburyn alueella tulevan vuoden lopulla ilmoitetaan Bell Telephone Co:n paikallisesta toimistosta. Sellainen puhelinpalvelu on jo käytännössä Torontossa, Montrealissa, Barriessa, Bellevillessä, Bracebridgessä, Huntsvillessä.

Tämän puhelinpalvelun avulla voidaan olla yhteydessä kotipuhelimiin, vieläpä toisiinkin autoihin, jotka ovat varustetut sitä varten tarpeellisilla laitteilla. Näitä liikkuvia puhelimia suunnitellaan kahta eri tyyppiä, nimittäin paikallisia ja maantiepuhelimia, joista ensimmäiniinitut saatanee ensiksi käytäntöön. Paikallinen palvelu rajoittuisi noin 25 — 30 mailin laajuiselle alueelle Sudburyn ympäristössä ja maantiepuhelimet tulisivat käytäntöön kaupunkien välisillä maanteillä.

Uusi puhelinpalvelu järjestetään siten, että samaan radioyhteyteen sisältyy useampia puhelimia, josta johtuu että puhelu ei ole salaista vaan samalla "linjalla" olevat voivat kuunnella toisten keskustelua ja kun joku puhuu "linjalla" ei toisella ole siihen silloin mahdollisuutta. Kaikki puhelut järjestetään keskuksen kautta.

Tämän menettelyn avulla on mahdollisuus saada puhelinpalvelu myöskin sellaisiin paikkoihin, joihin ei ole vielä puhelinyhteyttä.

Maantieministeriön ajoneuvot maakunnan muissa osissa käyttävät jo hyväkseen tätä palvelua varsin laajassa mittakaavassa ja siitä syystä otaksutaan, että samoin tullaan tekemään myöskin Sudburyn alueella heti kun tämä palvelu saadaan aikaan.

Ramsay Laken vesi kelpaa juotavaksi sadan vuoden ajan

Ramsay Lake kykenee varaamaan sudburylaisille rajattoman määrän puhdasta ja pilaantumatonta juomavettä seuraavien sadan vuoden ajaksi, väittää Sudburyn kaupunginlääkäri tri J. B. Cook, joka on hiljattain lopettanut Ramsay Laken veden tutkimisen.

Hän sanoo kaikkien uintipaikkojen olevan turvallisia, eikä niistä aiheudu mitään vaaraa terveydelle.

Tri Cook antoi nämä lausunnot sen jälkeen kun hän oli neuvottellut maakunnan terveysministeriön puhtaanapito-osaston johtajan tr A. E. Barrien kanssa niiden 58 näytteen johdosta mitkä oli otettu järven vedestä kuluneiden kahden kuukauden aikana. Tri Barrie oli täällä viime maanantaina.

Ainoana merkkinä järven veden jossain määrin pilaantumisesta tilapäisesti olivat ne pinta-aineet joita virtasi järveen sateen jälkeen, mutta muutaman päivän jälkeen niitäkään ei ollut havaittavissa, sanoi kaupunginlääkäri.

Järven vedestä otettiin näytteitä rannoilta ja ensimmäisen kerran myöskin keskeltä järveä.

Kaupungin vesijohtolaitoksen vedenottopaikka sijaitsee noin 65 jalkaa vedenpinnan alapuolella. Kun vesijohtovettä tarkastettiin pumppausasemalla, havaittiin se yhtä puhtaaksi kuin kloorikäsittelyn jälkeen, sanoi tri Cook. Hän sanoi, että vedessä ei ollut mitään osoituksia likaviemärijätteistä.

Trans-Canada tien pitäisi valmistua v. 1956 mennessä

Trans-Canada-tien, joka on vielä rakentamatta Marathonin ja Chapleaun välisellä taipaleella, pitäisi nykyisten suunnitelmien mukaan valmistua vuoteen 1956 mennessä. Nykyiset suunnitelmat edellyttävät, että tämä tie rakennettaisiin White Riveriltä Michipicotenin Superiorjärven rannalle ja sieltä edelleen Chapleauhon. Suunnitelmat edellyttävät myöskin, että Timminsistä käsin rakennettaisiin yhdystie Chapleauhon. Osa tästä tiestä on parhaillaan rakenteilla Warren Laken ja Foleyetin välisellä taipaleella, joten myöhemmin rakennettavaksi jää Foleyetin ja Chapleaun välinen taival, jonka arvellaan tulevan valmiiksi v. 1955 mennessä.

Tien rakentajien sanotaan olevan käynnissä Marathonin ja White Riverin välillä ja ne ovat edistyneet siinä määrin, että tien päällystämiseen voidaan ryhtyä ensi vuonna.

Sudburyn ja French Riverin eteläpuolella ilmoitetaan neljän urakoitsijaliikkeen suorittavan töitä tämän Trans-Canada-tien osan valmistamisessa tulisella kiireellä. Tämän osan toivotaan tulevan liikennekuntoon noin vuoden kuluessa.

— Canadan moottoriajoneuvoista oli 1950 kolme jokaisesta neljästä matkustaja-autoja.

Välirauhan mahdollisuus horjuttaa taaskin osakemarkkinoita

New York. — Välirauhan mahdollisuus Koreassa on taas järkyttänyt osakemarkkinoita ja aiheuttanut osakkeiden hintojen laskemisen. Osakkeet ovat nyt alempana kuin minään aikana kesäkuun 22 päivän jälkeen. Wall St. ilmoittaa kaunistelematta, osakkeiden hintojen lasku johtuu välirauhan syntymisen mahdollisuudesta Koreassa.

Ontarion maak. gasoliiniveron voi saada takaisin

Toronto. — Tuhansilla Ontarion maakunnan asukkailla on tilaisuus saada takaisin se 11 sentin gasoliinivero, minkä he maksavat ostamastaan gasoliinista, todetaan maakunnan rahaministeriössä täällä. Lain mukaan ei tätä veroa tarvitse maksaa mistään muusta gasoliinista kuin siitä mikä käytetään maantiellä liikkuvissa ajoneuvoissa.

Ontarion farmarit ovat viisaampia kuin monet muut maakunnan asukkaat. Kun he ostavat traktorinsa säiliön täyteen gasoliinia niin säilyttävät he siitä saadun kuitin gasoliiniveron takaisin perimistä varten. Jos maaseutukodin emäntä omaa gasoliinikäyttöisen pesukoneen, silitysraudan tai valaistuksen, pitää hän yleensä huolen siitä, että 11 sentin vero peritään takaisin. Veropalautusta on anottava ennen kuuden kukauden kuluttua siitä kun gasoliinia on ostettu.

Mutta maakunnan rahaministeriössä tiedetään, että on olemassa tuhansia maakunnan asukaita, jotka eivät joko tiedä tai välitä periä tätä veroa takaisin siitä gasoliinista mikä käytetään heidän moottoriveneessään tai muissa gasoliinikäyttöisissä koneissa, aina savukkeen sytyttäjään saakka.

Vaikka esimerkiksi lentokoneiden omistajat maksavat gasoliinia ostaessaan mainitun 11 sentin veron pitävät he huolen sen takaisin perimisestä sillä jokainen gasoliinin ostaja on oikeutettu saamaan kuitissa sellaisissa tapauksissa kun gasoliinia on käytetty muihin tarkoituksiin kuin moottoriajoneuvon ajamiseen maanteillä.

Erään miehen, joka vuokraa moottoriveneitä eräällä kesänviettopaikalla tiedetään kirjoittavan gasoliinikaupoistaan kaksi kuittia, joista hän antaa yhden ostajalle ja pitää toisen kappaleen itse. Vuoden lopulla hän tekee sitten kaikkien ostajien puolesta yhteisen vaatimuksen veron takaisin saannista. Sitten hän saa tavallisen voiton lisäksi itselleen erikoisvoiton — 11 senttiä jokaista myymäänsä gasoliinigallonaa kohden — edellyttäen tietenkin, että ostajat eivät peri tätä veroa häneltä.

Ruplan ostovoima kaksinkertaistui viidessä vuodessa

Moskova. — Viime aikoina kiertäneillä huhuilla, että viranomaiset valmistelisivat valuuttauudistusta, ei ole minkäänlaista pohjaa, lausuttiin Moskovan radion lähetyksessä äskettäin.

Valuuttauudistukseen ryhdytään tavallisesti talous- ja elinkeinoelämässä vallitsevan vakavan tilanteen vuoksi. Mikään sellainen ei kuitenkaan voi tulla kysymykseen Neuvostoliitossa, jossa päinvastoin on sodan jälkeen voitu todeta jatkuvaa kehitystä elinkeinoelämän kaikilla aloilla, sanottiin radiolähetyksessä. Viiden viime vuoden aikana on ruplan ostovoima enemmän kuin kaksinkertaistunut, eikä maan työläisillä ole vähintäkään syytä pelätä säästöjensä kohtaloa.

Kesäkuussa liikkeelle laskettu uusi 15,000 miljoonan ruplan valtiolaina merkittiin ja ylitettiin 343 miljoonalla ruplalla neljässä päivässä, mikä puolestaan puhuu Neuvostoliiton rahatalouden kunnosta.

Tämä uusi laina on verovapaa ja on voimassa 20 vuotta. Sen tarkoituksena on edistää Neuvostoliiton elinkeinoelämää.

Korjaus radiopuheiden luettelon johdosta

Hal Proctorin vaalikomitea on pyytänyt ilmoittamaan, että edellisessä lehdessä julkaistuun Hal Proctorin vaalipuheiden luetteloon on julkaisemisen jälkeen tehty eräs muutos, jonka johdosta luettelo on nyt seuraavanlainen:

Perj. heinäk. 31 pnä klo 7.35 ip.

Maan. elok. 3 pnä klo 8.30 ip.

Torst. elok. 6 pnä klo 9.50 ip.

Perj. elok. 7 pnä klo 9.50 ip.

Kaikki laajalluksset tapahtuvat radioasemalta CKSO.

Vince Suszek sai täällä viikolla paikallisessa poliisioikeudessa sadan dollarin sakon ja joutui maksamaan sen lisäksi oikeuskulut sen johdosta, että hänen kodistaan, 494 Granite St., oli tavattu 14 paunaa hiljattain tapetun muusin lihaa. Suszek väitti saaneensa lihan.

MUSTIKOITA
Maksamme korkeimmat hinnat ja toimitamme suoritukset nopeasti.
LÄHETTÄKÄÄ MUSTIKKANNE LISTER'ILLE
Mustikkanne, kaikki mitä voitte lähettää meille, voidaan myydä hyvillä hinnoilla . . . Meidän osastojamme maksavat PARHAAT HINNAT täysinäisistä koreista . . . Lähettäkää marjanne meille. Yli neljännesvuosisata Toronton hedelmätukku-markkinoilla . . . 14 hetysliippuja lähetetään pyydettäessä.
Suositukset: Bank of Montreal
F. G. LISTER & CO. LIMITED
86 FRONT ST. E. TORONTO, ONT. PUHELIN EM. 4-6151
(4-11-18-25-2-9-16-23)

ÄÄNILEVYJEN KUNINGAS
LEIJONA levy

SARJA KASVAA LAKKAAMATTA

Allaolevaan luetteloon on taasen lisätty NELJÄ "LEIJONA"-LEVY-UUTUUTTA, jotka tulivat Suomessa ulos viime toukokuussa.

TILATKAA LEVYNNE MEILTÄ JO TÄNÄÄN

A 207 Kesäillan valssi, kuoro ja konserttiorkesteri
Valse lente, kuoro ja konserttiorkesteri

T 502 Amor Hoi, valssi, Birgit Kronström
Kuunsäteiden laulu, slowfox, Olavi Virta

T 505 Pilvilaulu, valssi, Sävel-Siskot
Puistossa Kuutamolla, tango, Eero Väre

T 5020 Jätkän lauantai, jenkka, Yrjö Haapanen
Jätkän Serenaadi, valssi, Yrjö Haapanen

T 5026 Gigolo Polkka, harmonikkasoolo, Toivo Manninen
Mainingit, valssi, harmonikkasoolo, Toivo Manninen

T 5043 Lämäskä Polkka, harmonikka, Arvo Nyström ja Lasse Pihlajamaa
Harmonikka valssi, harmonikka, Arvo Nyström ja Lasse Pihlajamaa

T 5048 Kapakan pikkuinen Liisi, jenkka, Kippari-Kvartetti
Vanhan merirosvon kapakassa, tango, Kippari-Kvartetti

T 5049 Muurari, valssi, Kippari-Kvartetti
Hawaii-Idylli, foxtrot, Tapio Rautavaara

T 5053 Unikuva, Tango, Metro-Tytöt
Vanha kotini, Tango, Eero Väre

T 5062 Delila, Aavikon tytär, foxtrot, Katariina ja naiskuoro
Apashi-Tango, Alpo Nuoli

T 5063 "Stadin Kundi", foxtrot, Georg Malmsten
Luoksein käy, armahain, valssi Georg Malmsten

T 5064 Korven Ralli, jenkka, Yrjö Haapanen
Weihaiwei, foxtrot, Yrjö Haapanen

T 5075 Olympia muistoja, foxtrot, Pentti Kaartinen
Nyt ne ohi on, jenkka, Pentti Kaartinen ja laulutrio

T 5076 Salakuljettajan laulu, jenkka, Tapio Rautavaara
Pohjolan yö, valssi, Tapio Rautavaara

T 5077 Terveisiä Afrikasta, valssi, Kippari-Kvartetti
Rööperin Raija, jenkka, Kippari-Kvartetti

T 5078 Lahonneessa mökissä, jenkka, Kippari-Kvartetti
Tuulessa ja myrskyssä, merimieslaulu, Kippari-Kvartetti

T 5079 Hurmio, Tango, Veikko Tuomi
Sydän harharetkellä, valssi, Veikko Tuomi

T 5080 Kevätkuumetta, jenkka, Justeeri ja Kulkurit
Sieluni sukulainen, jenkka, Justeeri ja Kulkurit

T 5081 Merimies ja hänen lemmittynsä, valssiduetto, "Marianne" ja Henry Theel
Joka hetki, tango, Henry Theel

LÄHETÄMME LEVYJÄ KAIKKIALLE CANADASSA

HINTA $1.25 KPL.
(Ostajan maksettava lähetyskulut)
Postitilausten tulee käsittää vähintäin kolme levyä

TILATKAA OSOITTEELLA:
VAPAUS PUBLISHING CO. LTD.
P. O. Box 69 Sudbury, Ontario
VAPAUS BRANCH OFFICE
316 BAY ST. PORT ARTHUR, ONTARIO
MRS. HELGA PIESANEN
805 GOVERNMENT RD. WEST CHAPUT HUGHES, ONTARIO

HALUAMME
MUSTIKOITA
MAKSAMME KORKEIMMAT MARKKINAHINNAT
GORDON SMITH PRODUCE LTD.
NOPEAT MAKSUT — SUOSITUKSET: MISTÄ HYVÄNSÄ CANADAN PANKISTA
OSOITTAKAA LÄHETYKSENNE
GORDON SMITH PRODUCE
LIMITED
68 Colborne Street Toronto, Ontario
Kirjoittakaa jo tänään ja pyytäkää oma lähetyslejmasin.
MAKSAMME JOKA PÄIVÄ
(4-11-18-25-1-8-15)